



MINISTRE DE LA SANTE
ET DE LA POPULATION



ANNUAIRE
STATISTIQUE
SANITAIRE

2019
2020



AVEC L'APPUI DE



DIRECTION DES ETUDES ET DE LA PLANIFICATION

(DEP)

ANNUAIRE STATISTIQUE SANITAIRE

2019-2020

TABLES DES MATIERES

TABLES DES MATIERES	2
LISTE DES TABLEAUX	5
LISTE DES FIGURES.....	9
SIGLES, ACRONYMES ET ABREVIATIONS.....	10
PREFACE.....	12
AVANT PROPOS / REMERCIEMENTS	13
OBSERVATION	14
Chapitre I : Présentation du Ministère de la Santé et de la Population.....	16
I. Organisation du système de santé	16
1.1. Organisation administrative.....	16
1.2. Organisation opérationnelle des soins.....	16
1.3. Organigramme et fonctionnement de la Direction des études et de la planification	19
1.4. Circuit d'information	19
II. Population cible	20
III. Définitions des concepts clés.....	22
Chapitre II : production de l'annuaire statistique sanitaire	25
I. Contexte et justification.....	25
II. But	25
III. Objectifs	26
3.1. Objectif général	26
3.2. Objectifs spécifiques	26
IV. Résultats attendus	26
V. Méthodologie	27
5.1. Activités préparatoires.....	27
5.2. Conception des outils de collecte des données.....	27
5.3. Formation des superviseurs.....	27
5.4. Formation des enquêteurs et collecte des données	27
5.5. Saisie et traitement de données	28
5.6. Analyse des données.....	28
5.7. Validation des données	28
5.8. Diffusion.....	28
VI. Recommandations	29
VII. Cadre de mise en œuvre.....	29
VIII. Structures visitées lors de la collecte des données	29
Chapitre I : Synthèse des données	32
Chapitre II : Données générales.....	35

I.	Gestion du district sanitaire	35
III.	Consultation curative et autres paquets de services	37
Chapitre III :	Ressources humaines.....	38
I.	Statut et catégorie socioprofessionnelle	38
II.	Formation.....	43
Chapitre IV :	Infrastructures et ressources matérielles	44
I.	Infrastructure.....	44
1.1.	Structures publiques et para publiques	44
1.2.	Structures privées	45
II.	Ressources matérielles	46
2.1.	Matériels médico-techniques	46
2.2.	Matériels d'appui.....	53
CHAPITRE V :	RESSOURCES FINANCIERES.....	58
I.	Recettes	58
II.	Dépenses.....	61
CHAPITRES VI :	VACCINATION	65
CHAPITRES VII :	Nutrition.....	67
I.	Consultations préscolaires	67
CHAPITRES VIII :	SANTE DE LA REPRODUCTION	74
I.	Consultations prénatales	74
1.1.	Motifs de consultation de la femme enceinte	76
II.	Planification familiale	82
III.	Accouchements.....	83
IV.	Naissances.....	85
V.	Indications de césarienne	87
VI.	Mortalité maternelle par cause de décès dans le district	90
VII.	Mortalité néo-natale.....	92
CHAPITRE IX :	DONNEES MEDICO TECHNIQUES	95
I.	Examens de laboratoire et d'imagerie	95
II.	Restauration	96
III.	Médicaments traceurs	97
CHAPITRE X :	SURVEILLANCE EPIDEMIOLOGIQUE	98
Chapitre XI :	Bloc opératoire.....	128
Chapitre XII :	Consultations externes.....	129
I.	Médecine	129
II.	Chirurgie.....	130
III.	Pédiatrie.....	131
IV.	Gynéco-obstétrique et autres.....	132

CHAPITRE XIII : HOSPITALISATIONS	134
I. Capacité litière	134
II. Indicateurs essentiels de base en hospitalisation	137
III. Pathologies en hospitalisation.....	140
3.1. Médecine	140
3.2. pédiatrie.....	145
3.3. Chirurgie.....	149
3.4. Gynéco-obstétrique.....	155
CHAPITRE XIV : UTILISATION DES SERVICES SPECIFIQUES OFFERTS	159
ANNEXE.....	160

LISTE DES TABLEAUX

Tableau 1 : Estimations des effectifs de la population cible de la mère et de l'enfant par département selon le type en 2019/2020	20
Tableau 2 : situation des structures sanitaires (prévues et visités) par département	29
Tableau 3 : Synthèse des maladies sous surveillance épidémiologique en 2019/2020	32
Tableau 4 : Quelques indicateurs clés	32
Tableau 5 : Gestion des structures de santé par département en 2019/2020	35
Tableau 6 : Répartition du nombre de formations sanitaires par département offrant la consultation curative et autres paquets de services en 2019/2020	37
Tableau 7 : Répartition du personnel évoluant dans les structures de santé par département selon le statut en 2019/2020	38
Tableau 8 : Répartition du personnel évoluant dans les structures de santé par département selon la catégorie socioprofessionnelle et le sexe en 2019/2020	39
Tableau 9 : Formation du personnel par département selon le sexe en 2019/2020	43
Tableau 10 : Nombre de structures publiques et para publiques par département en 2019/2020	44
Tableau 11 : Nombre de structures privées lucratives par département en 2019/2020	45
Tableau 12 : Répartition du matériel de laboratoire par département dans les services de médecine des hôpitaux de district en 2019/2020.....	46
Tableau 13 : Répartition du matériel de laboratoire par département dans les services de pédiatrie des hôpitaux de district en 2019/2020.....	47
Tableau 14 : Répartition du matériel de laboratoire par département dans les services de chirurgie des hôpitaux de district en 2019/2020.....	48
Tableau 15 : Répartition du matériel de laboratoire par département dans les services de gynéco-obstétrique des hôpitaux de district en 2019/2020	49
Tableau 16 : Répartition du matériel de laboratoire par département dans les hôpitaux de district en 2019/2020	50
Tableau 17 : Répartition du matériel d'imagerie par département dans les hôpitaux de district en 2019/2020	52
Tableau 18 : Répartition du matériel utilisés aux urgences par département dans les hôpitaux de district en 2019/2020	53
Tableau 19 : Moyens roulants et nautiques du district sanitaire par département en 2019/2020	53
Tableau 20 : Moyens de communication dans les formations sanitaires du district sanitaire par département en 2019/2020	54
Tableau 21 : Connexion internet au district sanitaire par département en 2019/2020	55
Tableau 22 : Matériel de la chaîne de froid dans le district sanitaire par département en 2019/2020	55
Tableau 23 : Accès aux services d'eau et d'électricité dans le district sanitaire par département en 2019/2020.....	56
Tableau 24 : Nombre de FOSA ayant des dispositifs de gestion des déchets biomédicaux par département en 2019/2020	56
Tableau 25 : Nombre de FOSA ayant des dispositifs de stérilisation du matériel médico-technique par département en 2019/2020	57
Tableau 26 : Recettes propres des CSI (en FCFA) par département en 2019/2020.....	58
Tableau 27 : Recettes propres des hôpitaux (en FCFA) par département en 2019/2020	59
Tableau 28 : Dépenses des CSI effectuées (en FCFA) par département en 2019/2020	61
Tableau 29 : Dépenses des hôpitaux effectuées (en FCFA) par département en 2019/2020.....	62
Tableau 30 : Effectif des enfants vaccinés par département selon l'antigène en 2019/2020.....	65
Tableau 31 : Répartition des structures de vaccination par département selon la stratégie en 2019/2020	65
Tableau 32 : Répartition des cas et décès selon les maladies cibles du PEV par département en 2019/2020	66
Tableau 33 : Situation des consultations des enfants d'âge préscolaire par département en 2019/2020.....	67

Tableau 34 : Répartition des enfants et adolescents par département selon l'état nutritionnel, l'âge et le sexe en 2019/2020	67
Tableau 35 : Situation de la prise en charge des enfants malnutris par département selon la tranche d'âge en 2019/2020	71
Tableau 36 : Répartition de l'utilisation de la consultation prénatale par département en 2019/2020.....	74
Tableau 37 : Motifs directs de consultation de la femme enceinte par département en 2019/2020.....	76
Tableau 38 : Motifs indirects de consultation de la femme enceinte par département en 2019/2020	78
Tableau 39 : Répartition de l'utilisation des services de la planification familiale par département en 2019/2020	82
Tableau 40 : Répartition des accouchements selon le type par département en 2019/2020	83
Tableau 41 : Répartition des naissances par département en 2019/2020.....	85
Tableau 42 : Répartition des indications de césarienne par département en 2019/2020.....	87
Tableau 43 : Répartition du nombre de décès maternels par département en 2019/2020.....	90
Tableau 44 : Répartition du nombre de décès maternels par département selon les causes directes en 2019/2020	90
Tableau 45 : Répartition du nombre de décès maternels par département selon les causes indirectes en 2019/2020	91
Tableau 46 : Répartition du nombre de décès néo-natales par département en 2019/2020	92
Tableau 47 : Répartition du nombre de décès néo-natales par département selon les causes en 2019/2020	92
Tableau 48 : Répartition du nombre d'examens de laboratoire réalisés par département en 2019/2020	95
Tableau 49 : Répartition du nombre d'examens d'imagerie réalisés par département en 2019/2020.....	96
Tableau 50 : Répartition du nombre de formations sanitaires offrant le service de restauration par département en 2019/2020	96
Tableau 51 : Situation des pharmacies de district par département en 2019/2020.....	97
Tableau 52 : Cas et décès des maladies dans le département du Kouilou selon le type et le sexe en 2019.....	98
Tableau 53 : Cas et décès des maladies dans le département du Kouilou selon le type et le sexe en 2020	99
Tableau 54 : Cas et décès des maladies dans le département du Niari selon le type et le sexe en 2019.....	100
Tableau 55 : Cas et décès des maladies dans le département du Niari selon le type et le sexe en 2020	101
Tableau 56 : Cas et décès des maladies dans le département de la Lékoumou selon le type et le sexe en 2019	102
Tableau 57 : Cas et décès des maladies dans le département de la Lékoumou selon le type et le sexe en 2020	104
Tableau 58 : Cas et décès des maladies dans le département de la Bouenza selon le type et le sexe en 2019	105
Tableau 59 : Cas et décès des maladies dans le département de la Bouenza selon le type et le sexe en 2020	107
Tableau 60 : Cas et décès des maladies dans le département du Pool selon le type et le sexe en 2019.....	109
Tableau 61 : Cas et décès des maladies dans le département du Pool selon le type et le sexe en 2020	111
Tableau 62 : Cas et décès des maladies dans le département des Plateaux selon le type et le sexe en 2019 ..	113
Tableau 63 : Cas et décès des maladies dans le département des Plateaux selon le type et le sexe en 2020 ..	114
Tableau 64 : Cas et décès des maladies dans le département de la Cuvette selon le type et le sexe en 2019 ..	115
Tableau 65 : Cas et décès des maladies dans le département de la Cuvette selon le type et le sexe en 2020 ..	115
Tableau 66 : Cas et décès des maladies dans le département de la Cuvette-Ouest selon le type et le sexe en 2019	116
Tableau 67 : Cas et décès des maladies dans le département de la Cuvette-Ouest selon le type et le sexe en 2020	117
Tableau 68 : Cas et décès des maladies dans le département de la Sangha selon le type et le sexe en 2019 ..	117
Tableau 69 : Cas et décès des maladies dans le département de la Sangha selon le type et le sexe en 2020..	118
Tableau 70 : Cas et décès des maladies dans le département de la Likouala selon le type et le sexe en 2019 ..	118
Tableau 71 : Cas et décès des maladies dans le département de la Likouala selon le type et le sexe en 2020 ..	119

Tableau 72 : Cas et décès des maladies dans le département de Brazzaville selon le type et le sexe en 2019	120
Tableau 73 : Cas et décès des maladies dans le département de Brazzaville selon le type et le sexe en 2020	122
Tableau 74 : Cas et décès des maladies dans le département de Pointe-Noire selon le type et le sexe en 2019	123
Tableau 75 : Cas et décès des maladies dans le département de Pointe-Noire selon le type et le sexe en 2020	126
Tableau 76 : situation des interventions chirurgicales par département en 2019/2020	128
Tableau 77 : Situation de la consultation externe dans le service de médecine par département en 2019/2020	129
Tableau 78 : Situation de la consultation externe dans le service de chirurgie par département en 2019/2020	130
Tableau 79 : Situation de la consultation externe dans le service de pédiatrie par département en 2019/2020	131
Tableau 80 : Situation de la consultation externe dans le service de gynéco-obstétrique et autres par département en 2019/2020	132
Tableau 81 : Répartition de la capacité litière en médecine par département selon l'état de fonctionnalité en 2019/2020	134
Tableau 82 : Répartition de la capacité litière en pédiatrie par département selon l'état de fonctionnalité en 2019/2020	134
Tableau 83 : Répartition de la capacité litière en chirurgie par département selon l'état de fonctionnalité en 2019/2020	135
Tableau 84 : Répartition de la capacité litière en gynéco-obstétrique par département selon l'état de fonctionnalité en 2019/2020	135
Tableau 85 : Répartition de la capacité litière au urgences médico-chirurgicales (triage) par département selon l'état de fonctionnalité en 2019/2020	136
Tableau 86 : situation des indicateurs essentiels de base en hospitalisation par département dans le service de médecine en 2019/2020	137
Tableau 87 : situation des indicateurs essentiels de base en hospitalisation par département dans le service de pédiatrie en 2019/2020	138
Tableau 88 : situation des indicateurs essentiels de base en hospitalisation par département dans le service de chirurgie en 2019/2020	139
Tableau 89 : situation des indicateurs essentiels de base en hospitalisation par département dans le service de gynéco-obstétrique en 2019/2020	140
Tableau 90 : Répartition des pathologies en hospitalisation par département dans le service de médecine selon le sexe en 2019	141
Tableau 91 : Répartition des pathologies en hospitalisation par département dans le service de médecine selon le sexe en 2020	143
Tableau 92 : Répartition des pathologies en hospitalisation par département dans le service de médecine selon le sexe en 2020 (suite et fin)	144
Tableau 93 : Répartition des pathologies en hospitalisation par département dans le service de pédiatrie selon le sexe en 2019	145
Tableau 94 : Répartition des pathologies en hospitalisation par département dans le service de pédiatrie selon le sexe en 2020	147
Tableau 95 : Répartition des pathologies en hospitalisation par département dans le service de chirurgie selon le sexe en 2019	149
Tableau 96 : Répartition des pathologies en hospitalisation par département dans le service de chirurgie selon le sexe en 2020	152

Tableau 97 : Répartition des cas et décès des pathologies en hospitalisation dans le service de gynéco-obstétrique par département en 2019	155
Tableau 98 : Répartition des cas et décès des pathologies en hospitalisation dans le service de gynéco-obstétrique par département en 2020.....	156
Tableau 99 : Caractéristiques des services de santé de la mère et de l'enfant offerts par les formations sanitaires par département en 2019/2020.....	159

LISTE DES FIGURES

Figure 1 : Pyramide sanitaire	18
Figure 2 : Organigramme du Ministère de la santé et de population.....	18

SIGLES, ACRONYMES ET ABREVIATIONS

...	: Données Non Disponibles
ARV	: Anti Rétroviraux
ASP	: Abdomen Sans Préparation
ATS	: Agent Technique De Santé
AVC	: Accident Vasculo-Cérébral
BAAR	: Bacille Acido-Alcool-Résistant
BCG	: Bacille Calmet Guérin
BK	: Bacille De Koch
CAMEPS	: Centrale d'Achat des Médicaments Essentiels et Produits de Santé
CAS	: Circonscription D'action Sociale
CAT	: Centre Anti Tuberculeux
CDAV	: Centre De Dépistage Anonyme Volontaire
CDV	: Centre De Dépistage Volontaire
CIDTS	: Centre Inter Départemental De Traitement Du SIDA
CNTS	: Centre National De Transformation Sanguine
CHU	: Centre Hospitalier Et Universitaire
CMS	: Centres Médico-Sociaux
CMT	: Centre De Médecine Traditionnelle
COSA	: Comité De Santé
CPN	: Consultation Prénatale
CPS	: Centre Préscolaire
CSS	: Centre De Santé Scolaire
CSI	: Centre De Santé Intégré
CTA	: Centre De Traitement Ambulatoire
CV	: Couverture Vaccinale
DHIS2	: District Health Information System, Version 2
DDSSSa	: Direction Départementale des Soins et Services de Santé
DEP	: Direction Des Etudes Et De La Planification
DISER	: Direction D'information Sanitaire, De L'évaluation Et De La Recherche
DIU	: Dispositif Intra-Utérin
DELM	: Direction De l'Epidémiologie Et De La Lutte Contre La Maladie
DS	: District Sanitaire
ET	: Ecart-Type
FNUAP	: Fond Des Nations Unies Pour La Population
GEU	: Grossesse Extra Utérine
GEUR	: Grossesse Extra Utérine Rompue
F	: Féminin
HD	: Hôpital De Base
HD	: Hémorragie De La Délivrance
HG	: HG
HR	: Hôpital De Référence
HTA	: Hypertension Artérielle
IDE	: Infirmier Diplômé D'Etat
INN	: Infection Néonatale

INS	: Institut National De La Statistique
IOM	: Intervention Obstétricales Majeures
IRA	: Infection Respiratoire Aigue
IST	: Infection Sexuellement Transmissibles
IUG	: Infection Urogénitale
LNSP	: Laboratoire National De Santé Publique
M	: Masculin
MEV	: Maladies Evitables Par La Vaccination
MILDA	: Moustiquaire Imprégnées d'Insecticide à Longue Durée d'Action
NJH	: Nombre De Journées D'hospitalisation
NTH	: Nombre Total D'hospitalisation
OMS	: Organisation Mondiale De La Santé
ORL	: Oto-Rhino-Laryngologie
P/T	: Rapport Poids Sur La Taille
PB	: Périmètre Brachial
PCIME	: Prise En Charge Intégré Des Maladies De L'enfant
PEV	: Programme Elargi De La Vaccination
PFA	: Paralysie Flasque Aigue
PMAE	: Paquet Minimum D'activités Elargi
PMAS	: Paquet Minimum D'activités Standard
PNDS	: Plan National De Développement Sanitaire
PNLO	: Programme National De Lutte Contre L'onchocercose
PNLT	: Programme National De Lutte Contre La Tuberculose
PP	: Placenta Prævia
PTME	: Prise En Charge De La Transmission Mère-Enfant
PTS	: Poste De Transfusion Sanguine
UPCVS	: Unité De Prise En Charge Des Violences Sexuelles
SCAM	: Sortie Contre Avis Médicale
SIDA	: Syndrome D'immunodéficience Acquise
SNIS	: Système National D'informations Sanitaires
SP	: Sulfadoxine Pyriméthamine
TAL	: Technicien Auxiliaire De Laboratoire
TB	: Tuberculose
TEB	: Tuberculose Extra-Pulmonaire
TMN	: Tétanos Maternel Et Néonatal
TPI	: Traitement Par Intermittence Du Paludisme
TPM	: Tuberculose Pulmonaire Multi Bacillaire
TQL	: Technicien Qualifié De Laboratoire
TSL	: Technicien Supérieur De Laboratoire
VAA	: Vaccin Anti Amarile
VAR	: Vaccin Anti Rougeoleux
VAT	: Vaccin Anti Tétanique
VIH	: Virus D'immunodéficience Humaine
SIMR	: Surveillance Intégrée Des Maladies Et La Riposte

Le ministère de la santé et de la population s'est donné la mission d'assurer la collecte, le traitement, l'analyse et la diffusion de l'information sur les statistiques sanitaires. C'est dans ce cadre que la direction des études et de la planification élabore chaque année, un rapport annuel des statistiques sanitaires communément appelé « annuaire statistique sanitaire ».

Ce document est un recueil des données fournies par les structures sanitaires du pays. Il constitue une référence en matière de gestion, de planification, d'orientation, d'évaluation, de suivi et de prise de décision.

L'élaboration de l'annuaire statistique sanitaire répond au souci de rendre disponible les données fiables et de meilleure qualité. Elle va permettre d'apprécier objectivement les statistiques sanitaires d'une façon globale du pays, d'une façon globale. L'annuaire analyse non seulement les données sanitaires mais aussi d'autres indicateurs des activités qui se font dans les formations sanitaires telles que les finances, les ressources humaines, les établissements pharmaceutiques, le nombre des lits des hôpitaux et types d'incinérateurs.

Le présent annuaire va fournir aux prestataires de soins, aux cadres administratifs à tous les niveaux (central, intermédiaire et périphérique), aux chercheurs et aux partenaires techniques et financiers, des informations consolidées pour permettre la prise des décisions basées sur les évidences en matière de gestion des services et l'élaboration des stratégies en matière de santé publique.

La production de l'annuaire statistique sanitaire, édition 2019-2020 a été possible grâce au soutien des partenaires technique et financiers, plus particulièrement le Programme des Nations Unies pour le Développement et la Banque Mondiale à travers le projet KOBKISA.

J'invite tous les acteurs du système de santé à faire bon usage de ce document qui constitue la référence officielle du Ministère de la Santé et de la Population en matière des statistiques sanitaires.

Le Ministre,



Gilbert MOKOKI-.

The image shows a red circular official stamp of the Ministry of Health and Population of the Republic of Congo. The stamp contains the text 'MINISTRE DE LA SANTE ET DE LA POPULATION' and 'République du Congo'. To the right of the stamp is a handwritten signature in black ink, and below it, the name 'Gilbert MOKOKI-' is printed in bold black letters.

La rédaction de l'annuaire des statistiques sanitaires s'inscrit dans le cadre de la production des indicateurs permettant de connaître le niveau de l'offre et de la demande en santé ainsi que le profil épidémiologique. Il permet de disposer d'importantes informations non seulement sur notre système de santé, notamment les indicateurs démographiques, de morbidité, de mortalité, de couverture sanitaire en personnel, en infrastructures, mais également sur l'offre de soins et le profil épidémiologique du pays. La présente édition rend compte de la situation sanitaire du Congo en 2019-2020 et montre les aspects détaillés des différents indicateurs surtout en sa partie épidémiologique.

A travers cette édition, je voudrais remercier tous les acteurs du Ministère de la santé et de la population, l'Institut National de la Statistique (INS), les partenaires techniques et financiers, qui ne ménagent aucun effort pour la production, la collecte, le traitement et la diffusion de l'information sanitaire.

Aussi, voudrais-je rappeler aux professionnels privés de la santé la nécessité de fournir leurs données en temps réel afin que les annuaires statistiques sanitaires soient davantage les plus utiles pour tous.

Le Directeur des études et de la planification

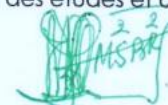

Saturnin Brice Roch MASSANA.-

OBSERVATION

Le processus de production des annuaires statistiques 2019, 2020 comme celui des précédentes productions, restent confronter à un défi de faible complétude des rapports à tous les niveaux de la pyramide sanitaire. Aussi, le Système National d'Information Sanitaire peine à capter l'ensemble des données aussi bien du secteur public que du secteur privé lucratif et confessionnel.

PARTIE 1 : GENERALITES

I. Organisation du système de santé

1.1. Organisation administrative

Selon le décret n° 2018 - 268 du 2 juillet 2018, la structure administrative est organisée en trois (03) niveaux hiérarchiques : central, intermédiaire et périphérique.

Le niveau central est représenté par le cabinet du ministre de la santé et de la population, l'inspection générale, les trois (03) directions générales (DGSSSa, DGAR, DGPOP), les programmes et projets de santé, organes de concertation et coordinations, les directions centrales et autres structures rattachées au ministère.

Le niveau intermédiaire est représenté par l'inspections départementales de la santé et de la population, les directions départementales des soins et services de santé, les directions départementales de la population.

Le niveau périphérique est représenté par le district sanitaire subdivisé en aires de santé.

1.2. Organisation opérationnelle des soins

Le système de dispensation de soins est constitué de trois (03) types de structures opérationnelles relevant soit du secteur public, soit du secteur privé. Il s'agit des formations sanitaires ambulatoires, des formations sanitaires d'hospitalisation et des formations sanitaires spécialisées.

Formations sanitaires ambulatoires

Ce sont les centres et postes de santé, les CSI, les centres de santé scolaire et les centres médicosociaux des administrations et des entreprises paraétatiques. Il existe des CSI délivrant un paquet minimum d'activités standard et des CSI délivrant un paquet minimum d'activités élargies, catégorisés en type 1 et type 2.

Formations sanitaires d'hospitalisation

Les formations sanitaires d'hospitalisation comptent sept (07) hôpitaux généraux à savoir : le centre hospitalier universitaire de Brazzaville, l'HG Adolphe SICE, l'HG 31 Juillet d'Owando, l'HCA, l'HG de Dolisie, l'HG de Loandjili, l'HG ELBO de Oyo et des hôpitaux de base.

Etablissements sanitaires d'appui au diagnostic et au traitement

Il s'agit de :

- le Laboratoire National de Santé Publique (LNSP), disposant d'un plateau technique de plus haut niveau avec un labo P3, est chargé du contrôle de la qualité des examens biologiques pratiqués dans les laboratoires du pays ;
- le Centre Hospitalier et Universitaire (CHU) de Brazzaville ;
- les hôpitaux généraux et spécialisés ;
- le Centre de traitement de l'insuffisance rénale ;

- Le Centre National de Transfusion Sanguine (CNTS) a pour mission d'assurer la disponibilité des produits sanguins sécurisés en organisant leur collecte, traitement, stockage et distribution sur l'ensemble du pays ;
- La Centrale d'Achat des Médicaments Essentiels et Produits de Santé (CAMEPS), est chargée de l'approvisionnement en médicaments essentiels génériques notamment ceux des initiatives de gratuité comme les antirétroviraux (ARV) et les combinaisons à base d'artémisinine (CAT ou ACT) et en matériels médicaux des FOSA publiques et des organismes privés à but non lucratif ;
- Les centres de traitement ambulatoires spécialisés assurent la prise en charge (PEC) des pathologies spécifiques : le Centre National de Référence de la Drépanocytose (CNRD) Antoinette SASSOU NGUESSO de Brazzaville, 2 centres de traitement ambulatoire (CTA) pour l'infection à virus de l'immunodéficience humaine (VIH) et 2 centres antituberculeux (CAT) à Brazzaville et à Pointe-Noire.

Programmes et projets

Les programmes spécifiques concernent divers domaines de santé prioritaires. A ce jour, on compte quinze (15) programmes et projets spécifiques pour la plupart rattachés à la Direction de l'épidémiologie et de la lutte contre la maladie (DELM) :

1. *Programme Elargi de vaccination,*
2. *Programme national de lutte contre le paludisme,*
3. *Programme national de lutte contre la tuberculose,*
4. *Programme national de lutte contre l'onchocercose,*
5. *Programme national de lutte contre le VIH/SIDA et les infections sexuellement transmissibles,*
6. *Programme national de lutte contre la Trypanosomiase,*
7. *Programme national de lutte contre la Schistosomiase,*
8. *Programme national de lutte contre la Lèpre, le Pian et l'Ulçère de Buruli,*
9. *Programme national de lutte contre le Cancer,*
10. *Programme national de lutte contre les Infections nosocomiales,*
11. *Programme national de lutte contre les hépatites virales,*
12. *Programme national de lutte contre la santé mentale,*
13. *Programme national de lutte contre l'Insuffisance rénale,*
14. *Programme national des césariennes,*
15. *Projet de lutte anti vectorielle (Arrêté no 21623/MSP/CAB du 30 septembre 2021).*

Tous ces programmes et projets sont fondés soit sur des politiques, soit sur des stratégies nationales et mondiales. Ils n'obéissent pas à un seul cadre de suivi et évaluation.

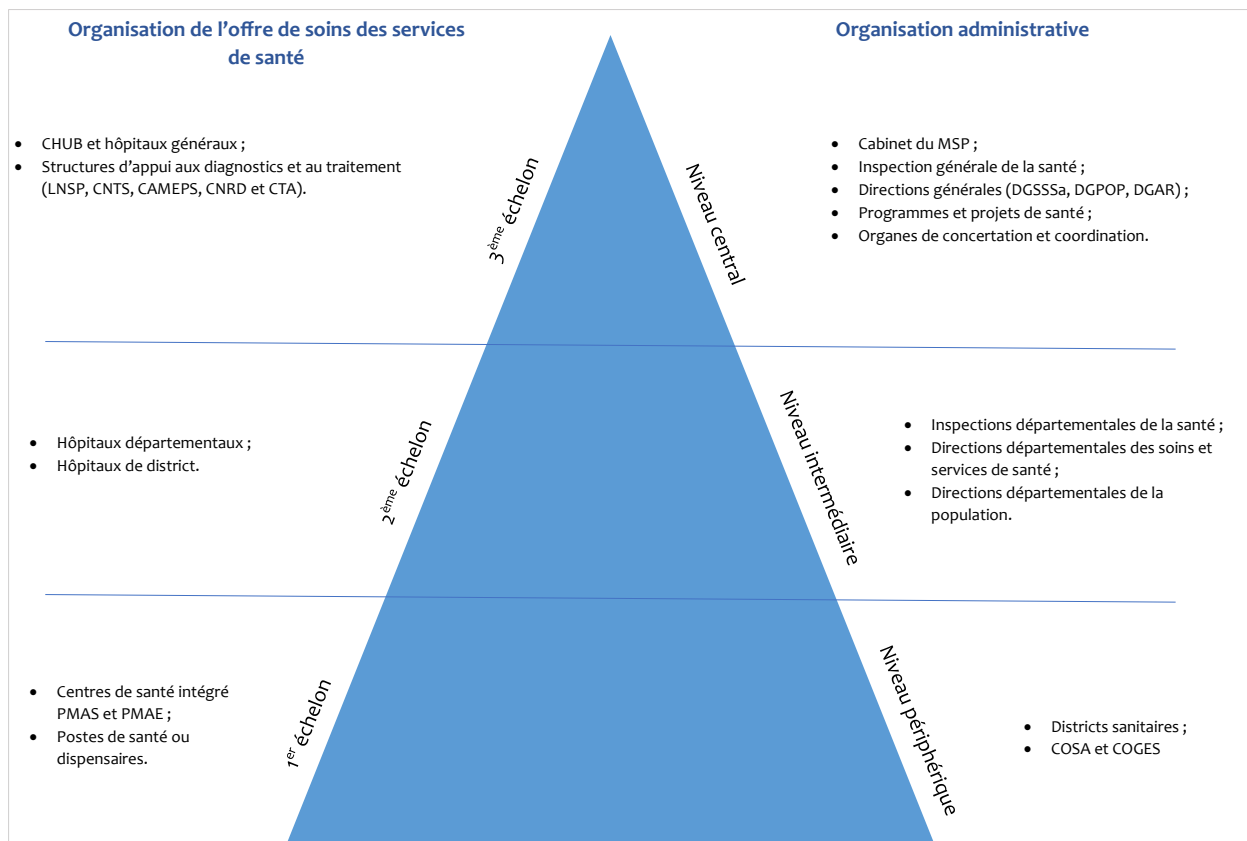

Figure 1 : Pyramide sanitaire

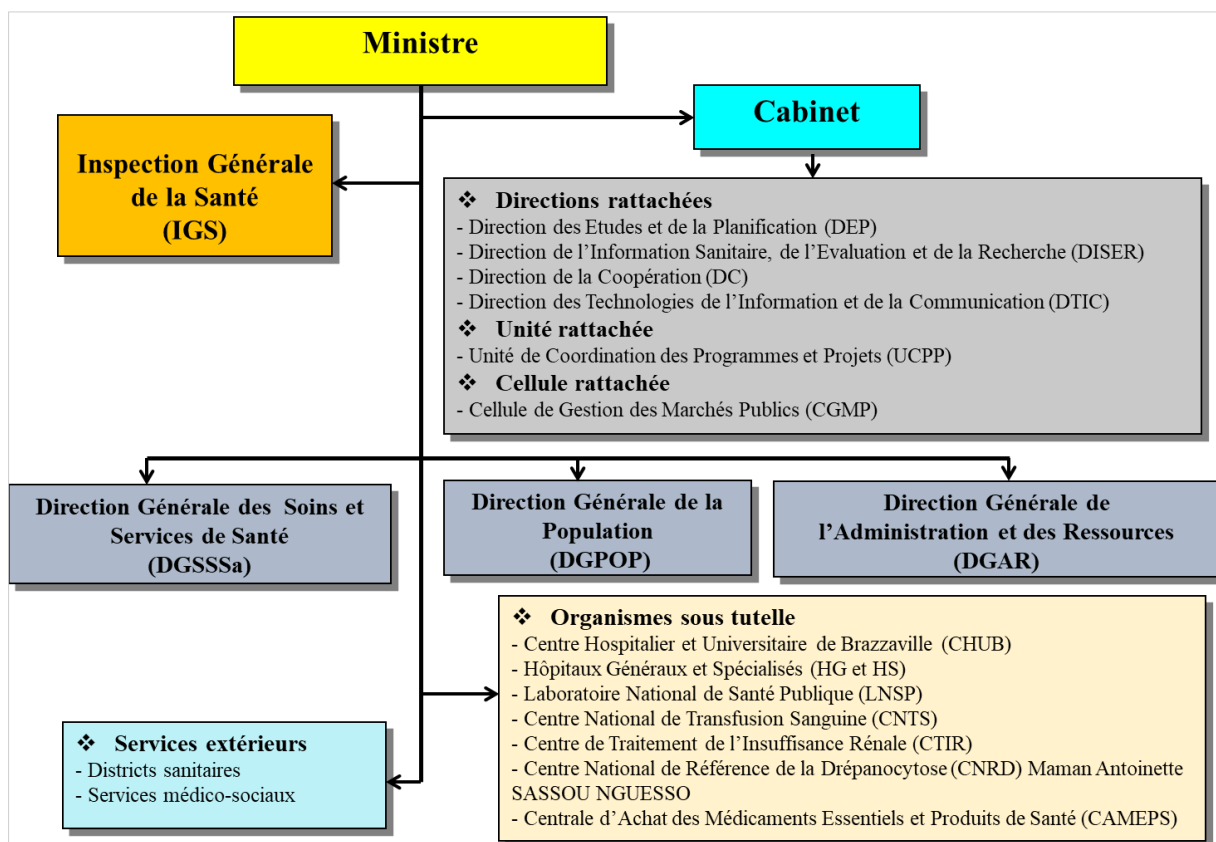

Figure 2 : Organigramme du Ministère de la santé et de population

1.3. Organigramme et fonctionnement de la Direction des études et de la planification

La direction des études et de la planification (DEP) est une direction présente au sein de tous les ministères de la République du Congo et rattachée au cabinet de ces derniers. Elle est instituée par le décret n°77-228 du 05 mai 1977 portant création de la direction des études et de la planification au sein des ministères et réorganisée par le décret n°2009-233 du 14 Août 2009 fixant la réorganisation de la direction des études et de la planification au sein des ministères.

Elle est chargée notamment de :

- ✓ élaborer les stratégies du secteur, du plan d'actions prioritaires et du cadre des dépenses à moyen terme ;
- ✓ veiller à la cohérence de la stratégie, du plan d'action et de la mise en œuvre à travers les projets ;
- ✓ mener toute étude économique et financière relative à la préparation des projets ;
- ✓ réaliser tous les travaux relatifs à la préparation des projets et des programmes ;
- ✓ suivre, contrôler et évaluer les projets du ministère ;
- ✓ mener tous les travaux d'analyse et d'interprétation des statistiques du ministère ;
- ✓ participer à la supervision de la gestion des marchés publics du ministère ;
- ✓ procéder ou faire procéder à toutes les études ou enquêtes nécessaires à l'amélioration de la qualité du service public ;
- ✓ coordonner et suivre tous les plans et programmes du ministère.

1.4. Circuit d'information

L'information sanitaire parcourt le circuit : la direction des études et de la planification dispose aujourd'hui d'un logiciel open source appelé District Health Information System, version 2 (DHIS2) le système de gestion de l'information sanitaire pour collecter périodiquement l'information dans les formations sanitaires du pays. Aussi chaque année et ce, depuis 2012, la Direction des Etudes et de la Planification (DEP) organise les descentes pour la collecte des données notamment dans les districts sanitaires et les hôpitaux généraux, les programmes centraux, les structures sous tutelle et toutes autres sources productrices de données sanitaires pour exploiter les rapports annuels d'activités en vue d'élaborer l'annuaire statistique sanitaire du pays. Ensuite le draft de l'ASS rédigé par l'équipe du ministère est validé au cours d'un atelier qui réunit les principaux acteurs du Ministère de la santé et de la population avec l'appui de l'INS et des partenaires technique et financiers avant son édition. Une fois édité, l'annuaire est partagé aux prestataires, aux cadres administratifs à tous les niveaux (central, intermédiaire, périphérique), aux chercheurs et partenaires technique et financiers pour la prise de décision.

II. Population cible

Tableau 1 : Estimations des effectifs de la population cible de la mère et de l'enfant par département selon le type en 2019/2020

DISTRICT SANITAIRE	Population totale (projection INS)		Enfant de 0-28 jours		Enfant de 29 jours à 11 mois		Enfant de 12-59 mois		Grossesses attendues		Naissance attendue		Femmes en post-partum		Femmes en âge de procréer	
	2019	2020	2019	2020	2019	2020	2019	2020	2019	2020	2019	2020	2019	2020	2019	2020
HINDA-LOANGO	47 631	48 814	2 040	2 101	1 967	2 025	7 557	7 781	2 040	2 101	2 040	2 101	316	350	11 807	12 159
MVOUTI-KAKAMOEKA	37 405	38 334	135	138	1 350	138	5 916	6 023	1 597	1 645	7 380	1 645	7 380	7 617	10	7 617
MADINGOU KAYES-NZAMBI	23 714	24 303	160	166	969	997	3 725	3 836	1 006	1 036	1 006	1 036	156	161	5 821	5 995
KOUILOU	108 749	111 451	2 335	2 405	4 286	3 160	17 198	17 640	4 643	4 782	10 426	4 782	7 852	8 128	17 638	25 771
DOLISIE	120 938	123 942	25 407	26 169	6 860	7 066	6 860	7 066	1 143	1 178	31 759	32 772
KIMONGO-LONDELA-KAYES	40 017	41 011	791	...	790	...	7 907	...	1 708	1 760	1 708	1 760	7 907	...
KIBANGOU	68 880	70 591	1 503	...	1 220	...	13 613	...	2 940	3 028	...	3 028	13 613	...
MOSSENDJO	49 814	51 051	1 890	...	1 890	...	20 314	...	1 530	2 100	2 041	2 100	9 448	...
MAYOKO-MBINDA	14 331	14 687	3 227	...	697	...	697	3 227	...
NIARI	333 771	342 062	4 184	...	3 900	...	70 468	26 169	13 735	13 954	11 306	13 954	1 143	1 178	65 954	32 772
SIBITI	108 004	110 686	4 440	4 560	17 079	17 591	4 611	4 752	4 440	4 560	720	760	21 348	21 989
ZANAGA BAMBAMA	31 108	31 881	4 913	5 065	1 326	1 367	1 277	1 317	6 141	6 331	6 141	6 331
LEKOU MOU	139 111	142 567	4 440	4 560	21 992	22 656	5 937	6 119	5 717	5 877	6 861	7 091	27 489	28 320
NKAYI	169 577	173 790	5 220	5 376	5 026	5 376	19 333	19 911	5 220	5 376	5 220	5 376	5 220	5 376	24 166	24 889
MADINGOU	125 849	128 975	5 362	5 544	5 163	5 339	5 163	5 339	24 825	25 671	24 825	25 671	5 362	5 544	24 825	25 671
MOUYONDZI	86 637	88 789	3 698	3 809	3 424	3 668	13 697	14 108	3 698	3 809	3 698	3 809	616	635	17 122	17 635
LOUTETE	63 926	65 514	2 729	2 811	2 527	2 707	10 108	10 411	2 729	2 811	2 729	2 811	455	469	12 633	13 014
LOUDIMA	45 375	46 736	1 959	2 017	1 815	1 870	7 170	7 385	1 961	2 019	1 961	2 019	1 961	2 019	9 075	9 348
BOUENZA	445 989	457 067	18 968	19 557	17 955	18 960	55 471	57 154	38 433	39 686	38 433	39 686	13 614	14 043	87 821	90 557
KINKALA	71 981	73 769	149	149	10 470	10 470	2 259	2 259	2 259	2 259	10 470	10 470
MINDOULI	77 333	79 254	1 536	1 584	1 536	1 584	12 224	12 591	3 300	3 408	3 300	3 408	3 300	3 408	1 528	15 744
BOKO	19 690	20 179	1 649	1 698	1 781	6 793	1 781	1 834	8 244	1 834	8 244	8 492	9	8 492
KINTELE	21 088	21 612	1 078	1 111	1 078	1 111	4 853	4 999	1 165	11 910	1 165	11 910	1 165	11 910	5 393	5 554
IGNIE-NGABE-MAYAMA	74 765	76 622	3 788	3 902	3 788	3 902	17 048	17 559	4 091	4 214	4 091	4 214	4 091	4 214	18 942	19 510
KINDAMBA	40 010	41 004	1 581	1 692	7 905	8 143	1 708	1 452	1 708	1 752	1 708	1 752	5 666	8 143
GOMA TSE-TSE	36 588	37 497	364	364	1 206	1 206	5 816	5 816	1 570	1 570	1 570	1 570	1 570	1 570	7 270	7 270
POOL	341 455	349 937	6 766	6 961	10 987	11 342	60 097	66 371	15 874	26 647	22 337	26 947	20 078	31 346	49 278	75 183
DJAMBALA-LEKANA	54 695	56 054	3 895	4 012	3 750	3 867	14 424	14 857	3 895	4 012	3 895	4 012	3 895	4 012	18 030	18 572
NGO-MPOUYA	36 548	37 456
GAMBOMA	107 027	109 686	4 568	4 706	4 399	4 536	16 920	17 428	4 568	4 706	4 568	4 706	4 568	4 706	21 150	21 785
ABALA	53 699	55 032	2 292	2 361	2 207	2 276	8 489	8 744	2 292	2 361	2 292	2 361	2 292	2 361	10 611	10 930
PLATEAUX	251 969	258 228	10 755	11 079	10 356	10 679	39 833	41 029	10 755	11 079	10 755	11 079	10 755	11 079	49 791	51 287
OWANDO	99 608	102 082	4 255	4 382	1 970	2 029	15 759	16 231	4 255	4 382	709	...	19 698	20 289
OYO-ALIMA	57 637	59 069	9 391	...	2 532	...	2 532	...	2 532	...	11 739

MOSSAKA-LOUKOLELA	67 937	69 624	9 617	3 987	8 905	...	35 618	...	55 653	2 987	9 617	...	1 603	...	55 613	13 820
CUVETTE	225 182	230 776	13 872	8 369	10 875	2 029	51 377	25 622	59 908	9 901	9 617	2 532	2 312	2 532	75 311	45 848
EWO	55 184	56 555
ETOUMBI	50 150	51 395	2 141	2 205	1 982	2 124	991	8 168	2 141	2 205	2 141	2 205	2 141	2 241	9 912	10 210
CUVETTE OUEST	105 334	107 951	2 141	2 205	1 982	2 124	991	8 168	2 141	2 205	2 141	2 205	2 141	2 241	9 912	10 210
OUESSO	89 287	91 505	3 680	3 580	3 580	3 580	13 494	13 494	3 626	3 626	3 626	3 626	116 860	116 860
SEMBE	34 457	35 313
SANGHA	123 744	126 817	3 680	3 580	3 580	3 580	13 494	13 494	3 626	3 626	3 626	3 626	116 860	116 860
IMPFONDO	148 910	152 609
ENYELLE-BETOU	73 497	75 323	18 044	18 406	4 330	4 417	4 009	4 090	20 049	20 451
LIKOUALA	222 408	227 932	18 044	18 406	4 330	4 417	4 009	4 090	20 049	20 451
MAKEKEKELE	228 158	233 826	...	40 705	9 880	10 990	39 519	10 990	10 670	10 176	10 670	50 881	9 880	7	49 399	84
BACONGO	142 560	146 101	2 820	5 809	22 560	23 237	6 091	6 217	6 091	6 217	28 201	7 261
POTO-POTO	134 368	137 706	5 530	5 678	5 530	5 678	21 246	21 883	5 955	5 908	5 955	5 908	26 557	27 353
MOUNGALI	240 605	246 582	38 100	39 243	10 287	10 596	10 287	10 696	10 287	10 696	47 624	49 053
OUEZZE	262 740	269 266	11 220	11 557	10 390	11 129	41 558	42 679	10 389	53 506	10 389	11 557	11 221	11 120	51 948	53 506
TALANGAÏ	339 359	347 789	13 928	53 142	53 513	14 449	66 892	66 427
MFILOU	239 094	245 033
MADIBOU	202 329	207 355	7 447	7 671	7 726	7 958	3 572	3 684	3 572	3 684
DJIRI	192 818	197 607	7 260	7 846	29 041	27 243	36 301	3 632	7 841	...	3 630	...	36 301	7 846
BRAZZAVILLE	1 982 031	2 031 265	27 017	71 420	46 988	88 785	245 537	165 275	87 419	97 993	69 254	88 943	35 018	21 823	310 494	215 214
LUMUMBA	157 970	161 894	4	4	16	...	4	16	4	4	4	4	16	16
MVOU-MVOU	126 566	129 710	5 148	...	1 340	5 523	1 340	...	223	...	6 205	20 454
TIE-TIE	226 479	232 105	821	880	821	880	3 284	3 383	887	913	887	913	148	148	4 106	4 229
LOANDJILI	207 119	212 263	44 352	45 682	11 975	12 334	11 975	12 334	1 996	...	55 440	57 103
MONGO MPOUKOU	169 460	173 669	3 173	3 173	8 568	8 568	39 669	8 568	396 669	39 669	4	39 669
NGOYO	144 799	148 396	7 106	7 319	27 331	28 151	7 379	7 600	7 379	7 600	34 164	35 189	34 164	35 189
TCHIAMBA NZASSI	23 991	24 587	3 906	...	1 055	...	1 055	...	4 883	...	4 883
POINTE NOIRE	1 056 383	1 082 623	825	884	7 943	8 199	83 292	84 311	30 153	35 997	61 254	30 474	433 200	79 889	99 935	161 543
REPUBLIQUE DU CONGO	5 336 074	5 468 622	89 012	126 507	117 231	144 117	670 623	521 528	274 799	251 781	242 711	225 483	534 828	178 485	921 456	839 779

Source : Populations des districts sanitaires estimées à partir des projections démographiques de l'INS, collecte de données asso2019-2020.

III. Définitions des concepts clés

Grossesse attendue :

la grossesse attendue fait référence au nombre de grossesses prévues ou attendues dans une population donnée sur une période de temps spécifique. Cela peut être utilisé pour estimer le nombre de naissances attendues dans une région ou un pays, ce qui peut être utile pour la planification des ressources en matière de santé maternelle et infantile.

Naissance attendue :

la naissance attendue désigne le nombre de naissances prévues ou anticipées dans une population donnée sur une période de temps spécifique. Cela permet d'estimer le nombre de nouveau-nés attendus dans une région ou un pays, ce qui est important pour la planification des services de santé maternelle et infantile, ainsi que pour d'autres aspects liés à la santé publique.

Mort-né :

un mort-né désigne un bébé qui naît sans signes de vie. Cela signifie que le bébé est décédé dans l'utérus ou pendant l'accouchement, avant de prendre son premier souffle.

Dépôt pharmaceutique :

un dépôt pharmaceutique désigne un établissement où les médicaments et les produits pharmaceutiques sont stockés et distribués en gros. Il s'agit d'un maillon essentiel de la chaîne d'approvisionnement pharmaceutique, assurant la disponibilité des médicaments et des produits de santé dans différents établissements de soins de santé tels que les pharmacies, les hôpitaux et les cliniques.

Officine pharmaceutique :

une officine pharmaceutique fait référence à une pharmacie de détail ou à une pharmacie communautaire. Il s'agit d'un établissement où les pharmaciens exercent leur profession et fournissent des services pharmaceutiques à la population.

Malnutrition sévère :

la malnutrition sévère fait référence à une insuffisance grave de l'apport nutritionnel chez un individu, caractérisée par une perte de poids importante, un retard de croissance, une fonte musculaire, un œdème et d'autres symptômes associés. Elle a des conséquences graves sur la santé et nécessite une prise en charge médicale et nutritionnelle appropriée.

Malnutrition modérée :

la malnutrition modérée fait référence à une insuffisance modérée de l'apport nutritionnel chez un individu, caractérisée par un retard de croissance, une faiblesse, une fatigue et d'autres symptômes associés. Elle nécessite une prise en charge appropriée pour prévenir les complications à long terme et favoriser une nutrition adéquate.

Risque de malnutrition :

le risque de malnutrition est la probabilité qu'un individu ou une population présente une insuffisance nutritionnelle ou un déséquilibre alimentaire. Il est évalué en prenant en compte divers facteurs et permet d'orienter les interventions de santé publique visant à prévenir et à traiter la malnutrition.

Bien nourri :

être bien nourri fait référence à l'état d'une personne ou d'une population qui reçoit une alimentation adéquate et équilibrée pour répondre à ses besoins nutritionnels. Être bien nourri signifie que l'apport en calories, en macronutriments (tels que les protéines, les lipides et les glucides) et en micronutriments (tels que les vitamines et les minéraux) est adéquat pour maintenir une santé optimale.

Surcharge pondérale :

la surcharge pondérale fait référence à un excès de poids corporel par rapport à ce qui est considéré comme sain ou approprié pour une personne donnée. Elle est généralement évaluée à l'aide de l'indice de masse corporelle (IMC), qui est calculé en divisant le poids en kilogrammes par le carré de la taille en mètres ($IMC = \text{poids} / \text{taille}^2$).

Obèse :

l'obésité est une condition caractérisée par un excès de poids corporel important par rapport à ce qui est considéré comme sain ou approprié pour une personne donnée. Elle est généralement évaluée à l'aide de l'indice de masse corporelle (IMC), qui est calculé en divisant le poids en kilogrammes par le carré de la taille en mètres ($IMC = \text{poids} / \text{taille}^2$).

Admission :

une admission fait référence à l'entrée d'un individu dans un établissement de soins de santé, tel qu'un hôpital, une clinique ou un centre de santé. Cela peut inclure les admissions pour des soins médicaux, chirurgicaux, obstétricaux ou psychiatriques. Les données sur les admissions sont utilisées pour des analyses épidémiologiques et la planification des services de santé.

Journées d'hospitalisation :

les journées d'hospitalisation font référence au nombre total de jours pendant lesquels les patients sont hospitalisés dans un établissement de soins de santé sur une période de temps donnée. Cela mesure la durée cumulée des séjours des patients à l'hôpital.

Durée moyenne de séjour :

la durée moyenne de séjour fait référence à la période de temps moyenne pendant laquelle les patients restent hospitalisés dans un établissement de soins de santé donné. C'est une mesure utilisée pour évaluer la durée typique d'un séjour hospitalier.

Taux d'occupation moyen :

le taux d'occupation moyen fait référence à la mesure de l'utilisation des lits hospitaliers dans un établissement de soins de santé donné. Il indique la proportion moyenne des lits disponibles qui sont occupés pendant une période de temps donnée.

Déchets biomédicaux :

les déchets biomédicaux en statistique sanitaire désignent les matériaux générés lors de la prestation de services de santé, qui peuvent présenter des risques pour la santé publique et l'environnement. Ils nécessitent une gestion spécifique conformément aux réglementations et aux protocoles de gestion des déchets biomédicaux pour minimiser les risques pour la santé et l'environnement.

Bi-appartenant :

toute personne physique qui occupe un emploi permanent sous la base d'un contrat indéterminé de la structure.

District sanitaire (DS) :

entité géographique, administrative et opérationnelle décentralisée du ministère en charge de santé. Il peut être urbain ou rural et correspond soit à un district, soit à un arrondissement ou à un regroupement de districts ou arrondissements.

Equipe cadre :

équipe de coordination des activités au niveau des structures (DS, Hôpital)

Population totale :

C'est l'ensemble des individus vivant dans un district sanitaire.

Population cible :

C'est l'ensemble des individus à couvrir dans les activités de différents programmes de santé.

Prestataire :

une personne physique ou morale offrant des services rémunérés par la structure.

Stagiaire :

Personne physique exerçant dans une structure dans le cadre de sa formation.

Bénévole :

Toute personne physique qui exerce volontairement un travail sans obligation et gratuitement.

Contractuel :

toute personne physique qui exerce un travail sous la base d'un contrat.

Fonctionnaire :

personne qui occupe un emploi permanent dans une administration publique.

Formation continue :

processus qui permet à une personne déjà engagée à acquérir de nouvelles aptitudes dans un domaine donné.

Maieuticien :

Homme exerçant le métier de sage-femme (accoucheur).

Poste de santé :

structure de santé en dessous du centre de santé intégré.

I. Contexte et justification

La situation sanitaire du pays est préoccupante du fait du fardeau de la morbidité et de la mortalité. Plusieurs analyses ont relevé le manque de bases factuelles pour illustrer le niveau réel de ces fléaux et surtout pour mesurer le résultat et l'impact des interventions planifiées dans le cadre de la programmation globale.

Au Congo, le ministère de la santé et de la population (MSP) dispose d'une plate-forme logiciel gratuit open source appelé District Health Information System, version 2 (DHIS2) comme système de gestion de l'information sanitaire pour la collecte, la compilation, l'analyse, l'interprétation des données, la prise de décisions, la transmission, l'archivage des données au niveau de la pyramide sanitaire. Cette plate-forme permet de collecter périodiquement l'information dans les formations sanitaires du pays. Aussi chaque année et ce, depuis 2012, la Direction des Etudes et de la Planification (DEP) organise la collecte des données notamment dans les districts sanitaires et les hôpitaux généraux, les programmes centraux, les structures sous tutelle et toutes autres sources productrices de données sanitaires pour élaborer l'annuaire statistique de santé du pays.

L'annuaire statistique sanitaire est l'une des publications qui présente la situation sanitaire d'un pays au niveau national et départemental. En d'autres termes, c'est un document qui présente la compilation de l'ensemble des statistiques sanitaires courantes produites au niveau national et départemental. La méthode statistique utilisée pour produire les données sont généralement des méthodes descriptives.

Il s'agit également d'un outil fondamental pour la prise de décision et de régulation de l'offre globale de soins. Il sert aussi au suivi et évaluation des réalisations.

Le présent annuaire fait le point des résultats de la mise en œuvre de la politique de santé au cours de ladite année. Il renseigne les données sur la situation des structures sanitaires (prévues et visités), la consultation curative et autres paquets de services, les ressources humaines, les infrastructures et ressources matérielles, les ressources financières, la vaccination, la nutrition, la santé de la reproduction, la planification familiale, les accouchements, les naissances, les mortalité maternelle par cause de décès, la mortalité néo-natale, les données médico-techniques, les médicaments traceurs, la surveillance épidémiologique, les consultations externes, le bloc opératoire, les hospitalisations, les pathologies en hospitalisation etc. Ces données sont déclinées par département et dans une certaine mesure par zone sanitaire, par sexe, et par âge et présentées essentiellement en tableaux.

II. But

Le ministère de la santé et de la population doit disposer d'un outil indispensable pour la planification, la gestion, le suivi et l'évaluation des interventions en matière de santé en vue de contribuer à l'amélioration de la gouvernance globale du système de santé et au renforcement des capacités de gestion.

Il a pour vocation de fournir aux décideurs, aux acteurs du système de santé et aux partenaires techniques et financiers les principales informations nécessaires à l'analyse de la situation sanitaire du pays et à la prise de décision pour le renforcement et la réorientation des politiques et stratégies de lutte contre les maladies et autres problèmes de santé à tous les niveaux de la pyramide sanitaires selon les délais indiqués dans les normes et standards.

III. Objectifs

3.1. Objectif général

Offrir aux utilisateurs des données statistiques de qualité afin de les édifier sur la situation du système de santé au Congo.

3.2. Objectifs spécifiques

- Concevoir les documents techniques de l'annuaire statistique sanitaire 2019-2020 ;
- Concevoir le masque de saisie des données relatives à l'annuaire statistique sanitaire 2019-2020 ;
- Organiser la formation des formateurs (superviseurs départementaux) ;
- Tester le masque de saisie à l'aide des rapports disponibles à la DISER ;
- Déployer les superviseurs dans les départements
- Recruter et de former les agents enquêteurs par les superviseurs départementaux ;
- Collecter les données statistiques des districts sanitaires et hôpitaux ;
- Saisir les données collectées dans le masque de saisie préalablement conçu ;
- Produire les tableaux bruts ;
- Analyser les données collectées dans les districts sanitaires et hôpitaux ;
- Produire et valider l'annuaire statistique sanitaire 2019/2020 ;
- Assurer la reproduction et la diffusion de l'annuaire.

IV. Résultats attendus

- Les documents techniques de l'annuaire statistique sanitaire 2019-2020 sont conçus ;
- Le masque de saisie des données relatives à l'annuaire statistique sanitaire 2019-2020 est conçu ;
- La formation des formateurs (superviseurs départementaux) est organisée ;
- Le masque de saisie à l'aide des rapports disponibles à la DISER est conçu et testé ;
- Les superviseurs sont déployés dans les départements ;
- Les superviseurs départementaux ont recruté et de formé les agents enquêteurs ;
- Collecter les données statistiques des districts sanitaires et hôpitaux ;
- Les données collectées dans le masque de saisie préalablement conçu ont été saisies ;
- Les tableaux bruts sont produits ;
- Les données collectées dans les districts sanitaires et hôpitaux sont analysées ;
- L'annuaire statistique sanitaire 2019-2020 est produit et validé ;
- L'annuaire statistique sanitaire 2019-2020 est diffusé.

V. Méthodologie

Le processus de production statistique dans le cadre de l'annuaire statistique sanitaire comprend sept étapes à savoir : (i) les activités préparatoires ; (ii) la conception des outils de collecte des données ; (iii) Formation des superviseurs ; (iv) la formation des enquêteurs et la collecte de données ; (v) la saisie et le traitement des données ; (vi) l'analyse des données ; (vii) la validation des données ; (viii) la diffusion de l'annuaire statistique sanitaire.

5.1. Activités préparatoires

Elles ont consisté dans un premier temps à rédiger les termes de références relatives à l'élaboration de l'annuaire statistique sanitaire et à mettre en place l'équipe technique qui a eu la charge d'assurer l'organisation et l'élaboration des documents techniques. Dans un second temps, après l'élaboration des documents techniques, un logiciel de collecte a été développé sous une plateforme DHIS2.

5.2. Conception des outils de collecte des données

Après la validation des outils de collecte des données de l'annuaire statistique sanitaire, le masque de saisie est conçu et actualisés dans le DHIS2 en utilisant les trois formulaires ci-après : (i) Les outils pour la collecte des données DS. Il s'agit des registres primaires d'enregistrement des patients et les fiches de stocks des intrants ; (ii) Les outils pour la collecte des données des hôpitaux de base. Il s'agit des canevas de rapport annuel et des fiches de pointage ; (iii) Les outils des hôpitaux généraux sont les canevas de rapport annuel et sont conçus selon les services.

De plus, des outils électroniques tels que le DHIS2 et le BILGICIEL, etc... sont utilisés et exploités.

5.3. Formation des superviseurs

Prélude au déploiement des équipes de collecte sur le terrain, la formation s'est déroulée au sein de la salle de réunion de l'Hôpital Mère-Enfant Blanche Gomes pendant 2 jours en mois de septembre 2021 à Brazzaville. Au total 14 superviseurs départementaux ont bénéficié de la formation sur l'utilisation des outils de collecte. Ces derniers ont formé à leur tour les agents enquêteurs locaux sur le terrain selon leurs structures respectives.

5.4. Formation des enquêteurs et collecte des données

Primitivement, la formation a duré un jour, au sein de la direction départementale des soins et services de santé avec les enquêteurs sélectionnés par le Directeur départemental. Le nombre et la distribution des enquêteurs formés a varié selon les départements et le nombre de structures à visiter.

La formation a porté principalement sur les points suivants :

- ✓ La présentation des participants : chaque participant à la formation a décliné son identité ainsi que sa structure de provenance ;
- ✓ Les préalables de la collecte de l'ASS : l'objectif général ainsi que les objectifs spécifiques de cette enquête ont été rappelés ;
- ✓ La présentation et répartition des outils de collecte par agent de collecte : il est rappelé que le questionnaire a été subdivisé en trois niveaux : DS, HD et HG pour la collecte de données. Il a été remis à chaque agent de collecte de données des questionnaires selon leurs zones respectives.

- ✓ La compréhension du questionnaire de collecte de données : Les instructions sur le remplissage du questionnaire ont été données à chaque agent enquêteur. Les questionnaires ont été utilisés comme support de base pendant la formation et la collecte de données.

Durant ces deux phases de formation, le mécanisme de l'utilisation sur les outils de collecte a été maîtrisé par tous.

Après cette formation, la collecte a été faite sur papier utilisant les formulaires configurés à base de l'application DHIS2 sur l'ensemble du territoire, notamment dans les cinquante-deux (52) districts sanitaires dont dispose le Congo, les enquêteurs et superviseurs ont été déployés et la collecte s'est faite dans 50 districts sanitaires ainsi, 85 structures enquêtées ont été couvertes.

La principale source des données était les rapports annuels tirés du BILGICIEL et du DHIS2 pour certaines structures. S'appuyant sur l'expérience de la dernière édition, la méthode de collecte retenue a été l'exploitation des sources susmentionnées, complétée le cas échéant, par une interview directe avec le responsable de la structure. L'exploitation des différents registres et tableaux de bord de la structure a été également recommandée pour minimiser les données manquantes.

5.5. Saisie et traitement de données

Les informations collectées sur papier ont été saisies manuellement par ordinateur à travers l'application de collecte développée sous DHIS2 (District Health Information System version 2) au cours d'un atelier. Cependant, les règles de validation ont été utilisées pour minimiser les erreurs de saisie et améliorer ainsi la qualité des données. Après la saisie des informations collectées, le traitement a consisté à la visualisation, à l'exploitation, à l'apurement des données et à la consolidation, à la production et extraction des tableaux bruts dans l'application DHIS2 vers la version Excel.

5.6. Analyse des données

Les travaux d'analyse ont permis de calculer les indicateurs et de rédiger le rapport de l'annuaire statistique sanitaire 2019-2020. Dans le cadre de l'analyse des données utilisées, il s'agit du type des analyses univariées et multivariées.

5.7. Validation des données

D'abord la validation s'effectue en deux (2) phases : la validation interne par le comité technique et la validation externe du comité de pilotage. Lors des travaux de la validation, les données analysées de l'annuaire statistique sanitaire 2019-2020 ont été présentées et discutées, ce qui a permis aux participants d'apporter leurs contributions au contenu du rapport et ainsi de le valider.

Après la présentation et la validation finale, le rapport de l'annuaire statistique sanitaire 2019-2020 est dupliqué et disséminé.

5.8. Diffusion

De façon générale, sa diffusion se fera sous format papier qu'électronique. Il est également disponible sur le site internet du Ministère de la santé et de la population <https://sante.gouv.cg>

VI. Recommandations

Les recommandations suivantes ont été formulées :

- Retenir comme unité statistique les formations sanitaires au lieu de se limiter au DDSSSa ;
- Renforcer les capacités des gestionnaires des données dans les formations sanitaires ;
- Harmoniser les outils de collecte de données en fonction des rapports annuels de la DDSSSa ;
- Obliger les hôpitaux de base ou généraux à compiler les données afin d'avoir un rapport annuel uniforme contenant toutes les informations nécessaires ;
- Mettre en place le DHIS2 au niveau des formations sanitaires.

VII. Cadre de mise en œuvre

Sous la tutelle du ministre de la santé et de la population, la direction des études et de la planification a assuré la coordination technique de l'élaboration et la production de l'annuaire statistique sanitaire avec l'appui technique des cadres de l'Institut National de la Statistique. Ces derniers ont apporté, en étroite collaboration avec les cadres du ministère en charge de la santé, une assistance technique notamment sur l'élaboration des documents techniques, la formation des superviseurs nationaux, la supervision de la collecte des données, la vérification de la qualité des données, le traitement des données, l'analyse des données, la validation des données, la rédaction et la publication du document final.

VIII. Structures visitées lors de la collecte des données

Les superviseurs ont été déployés sur le terrain pour une durée de douze (12) jours en mois de septembre-novembre 2021, selon leur affectation. Ainsi, la collecte des données a commencé un (1) jour après la formation des enquêteurs dans l'ensemble des départements, excepté celui de la Likouala où l'activité a été lancée une semaine plus tard vu son enclavement. Cependant, des contraintes logistiques ont occasionné un glissement de calendrier.

Par ailleurs, le déroulement de la mission de supervision a obéi à trois étapes principales : la présentation des civilités aux autorités départementales, la formation des agents enquêteurs et la collecte des données dans les structures respectives.

Tableau 2 : situation des structures sanitaires (prévues et visités) par département

DEPARTEMENTS	Structures prévues			Total	Structures enquêtées			Total
	HG	HD	DS		HG	HD	DS	
HINDA-LOANGO	0	0	1	1	0	0	1	1
MVOUTI-KAKAMOUEKA	0	0	1	1	0	0	1	1
MADINGO-KAYES	0	0	1	1	0	0	1	1
KOUILOU	0	0	3	2	0	0	2	2
DOLISIE	1	1	1	3	1	1	1	3
KIMONGO-LONDELA- KAYES	0	0	1	1	0	0	1	1
KIBANGOU	0	0	1	1	0	0	1	1
MOSSENDO	0	1	1	2	0	1	1	2
MAYOKO-MBINDA	0	0	1	1	0	0	1	1
NIARI	1	2	5	8	1	2	5	8
SIBITI	0	1	1	2	0	1	1	2
ZANAGA	0	1	1	2	0	1	1	2
LEKOU MOU	0	2	2	4	0	2	2	4

DEPARTEMENTS	Structures prévues			Total	Structures enquêtées			Total
	HG	HD	DS		HG	HD	DS	
NKAYI	0	1	1	2	0	1	1	2
MADINGOU	0	1	1	2	0	1	1	2
MOUYONDZI	0	1	1	2	0	1	1	2
LOUTETE	0	1	1	2	0	1	1	2
LOUDIMA	0	0	1	1	0	0	1	1
BOUENZA	0	4	5	9	0	4	5	9
KINKALA	0	1	1	2	0	1	1	2
GOMA TSETSE	0	1	1	2	0	1	1	2
DS IGNE NGABE	0	1	1	2	0	1	1	2
DS KINTELE	0	0	1	1	0	0	1	1
DS MINDOULI	0	1	1	2	0	1	1	2
DS BOKO	0	0	1	1	0	0	1	1
DS KINDAMBA	0	1	1	2	0	1	1	2
POOL	0	5	7	12	0	5	7	12
LEKANA	0	1	1	2	0	1	1	2
GAMBOMA	0	1	1	2	0	1	1	2
ABALA	0	1	1	2	0	1	1	2
PLATEAUX	0	3	4	6	0	3	3	6
OWANDO	1	1	1	3	1	1	1	3
OYO ALIMBA	1	2	1	4	1	1	1	3
MOSSAKA-LOUKOLELA	0	1	1	2	0	1	1	2
CUVETTE	2	4	3	9	2	3	3	8
ETOUMBI	0	1	1	2	0	1	1	2
EWO	0	1	1	2	0	1	1	2
CUVETTE-OUEST	0	2	2	4	0	2	2	4
OUESSO	0	1	1	2	0	1	1	2
SEMBE-SOUANKE	0	0	1	1	0	0	1	1
SANGHA	0	1	2	3	0	1	2	3
IMPONDO	0	1	1	2	0	1	1	2
ENYELLE BETOU	0	0	1	1	0	0	1	1
LIKOUALA	0	1	2	3	0	1	2	3
MAKELEKELE	0	1	1	2	0	1	1	2
BACONGO	0	1	1	2	0	1	1	2
POTO-POTO	2	1	1	2	1	1	1	2
MOUNGALI	1	0	1	2	1	0	1	1
OUEENZE	0	0	1	1	0	0	1	1
TALANGAÏ	0	1	1	2	0	1	1	2
MFILOU	0	1	1	2	0	1	1	2
MADIBOU	0	0	1	1	0	0	1	1
DJIRI	0	0	1	1	0	0	1	1
ILE MBAMOU	0	1	1	1	0	1	1	2
BRAZZAVILLE	3	6	10	16	2	6	10	16
LUMUMBA	1	0	1	2	1	0	1	2
MVOU-MVOU	0	0	1	1	0	0	1	1
TIE-TIE	0	1	1	2	0	1	1	2
LOANDJILI	1	0	1	2	1	0	1	2
MONGO MPOUKOU	0	0	1	1	0	0	1	1
NGOYO	0	0	1	1	0	0	1	1
TCHIAMBA -NZASSI	0	0	1	1	0	0	1	1
POINTE-NOIRE	2	1	7	10	2	1	7	10
REPUBLIQUE DU CONGO	8	31	52	86	7	30	52	86

PARTIE 2 : RESULTATS DE L'ENQUETE

Tableau 3 : Synthèse des maladies sous surveillance épidémiologique en 2019/2020

Classification	2019		2020	
	Cas	Décès	Cas	Décès
Maladies infectieuses intestinales	3 755	8
Tuberculoses	7 683	1 612
Maladies infectieuses et parasitaire	362 296	11 353	72 5714	7 836
Tumeurs	18	0	203	21
Méningites	2	0
Mal. Endoc. Troubles metab. Malnut.	6 010	172	7 865	100
Mal. Sang & org. Hematopoiét.	5 430	134	4 349	151
Troubles mentaux	12	0
Maladies du système nerveux	1 538	0	72	4
Maladies orl	130	3	53	0
Mal. Œil & annexes	110	4	734	3
Maladie cardio vasculaire	6 841	299	3 874	820
Mal. App. Respiratoire	13 873	116	4 179	175
Maladie de la cavité buccale	814	35	1 846	49
Maladies app. Digestif	8 169	12	821	26
Mal, org, génito-urinaires	5 498	91	3 678	7
Grossesse – accouchement – suites de couches	2 593	324	862	182
Maladies de la peau	9 454	207	3 001	17
Mal. Syst. Osteo-artic. Muscles & du tissu conjonctif	5 245	12	1 925	50
Anomalies congénitales	23	0
Maladies de la peau	556	1
Lésions & traumatismes	2 558	121	1 558	79
Affections périnatales	1 657	4	18	1
Intoxication empoisonnement & envenimation	44	0	89	0

Tableau 4 : Quelques indicateurs clés

Libellés/indicateurs	Valeurs	
	2019	2020
District sanitaire		
Taux de complétude des rapports SNIS	22,81	22,81
Taux de promptitude des rapports SNIS	2,32	2,31
Proportion d'hôpitaux fonctionnels	57,69	57,69
Personnel		
Médecins	581	585
Médecins spécialistes	345	310
Médecins généralistes	236	275
Médecins en santé publique		
Chirurgien-Dentiste	15	18
Pharmaciens	39	32
Sage-femmes	702	749
Agent technique de santé (ATS)	1 002	1 096
Infirmier diplômé d'Etat (IDE)	1 953	1 675
Ingénieurs biomédicaux	6	7
Nombre d'habitants par médecin (norme OMS 1 médecin pour 10 000 habitants)	9 406	9 110
Nombre d'habitants par infirmier (norme OMS 1 pour 10 000 habitants)	1 849	1 923
Nombre de femmes en âge de procréer par sage-femme (norme OMS 1 sage-femme pour 5000 FAP)	1 313	1 121
Structures de santé du secteur public		
Dispensaires/poste de santé	220	230
CSI à PMAS	155	163
CSI à PMAE type 2	152	154
CSI à PMAE type 1	23	24
Centre de santé scolaire	6	6
Léproseries	2	3
Centre de Traitement Ambulatoire	10	9
Centre Anti Tuberculeux	18	19
Centre de Dépistage Anonyme et Volontaire	53	54

Libellés/indicateurs	Valeurs	
	2019	2020
Centre de Dépistage Volontaire	62	71
Centre de rééducation fonctionnelle	11	12
Hôpitaux de référence ou de base	31	35
Laboratoires publics	40	39
Poste de transfusion sanguine	20	23
Unité de violences sexuelles	9	10
CPS	140	145
Crèches	46	52
Nombre de CSI avec centre fixe de vaccination	311	314
Structures de santé du secteur privé		
Clinique	95	96
Centre médico-social	85	94
Cabinet Médical	284	252
Cabinet Dentaire	17	17
Cabinet de Soins Infirmiers	551	601
Cabinet de Kinésithérapie	9	16
Centre de Médecine Traditionnelle	50	49
Officine pharmaceutique	164	172
Dépôt pharmaceutique	55	55
Pharmacie	152	159
Laboratoire	29	30
Garderie	170	193
Vaccination (Nombre d'enfants vaccinés par antigène de référence)		
BCG	136 194	151 351
PENTA3	126 182	139 873
VAR	102 440	109 944
Supplémentation Vit A	100 944	101 273
Consultation prénatale		
Nombre de femmes reçues en CPN4	31 264	30 136
Taux de couverture CPN4	1,14	1,2
Accouchements (Nombre de femmes ayant accouché par type d'accouchements)		
Eutocique	56 118	51 593
Dystocique	1 029	1 370
Césarienne	8 079	6 501
Naissances		
Vivant	77 553	59 964
Mort-né	1 623	1 439
Planification familiale		
Nombre de préservatifs distribués	11 945	27 892
Nombre de femmes ayant reçu de préservatifs	11 160	15 408
Nombre de femmes sous planification familiale selon les méthodes contraceptives		
Contraceptifs injectables	22 752	57 124
Contraceptifs oraux	7 009	5 757
Implants	2 954	1 834
DIU	306	148
Spermicides	250	53
Autres	232	1640
Nombre de femmes sous contraception naturelle	619	1 941
Femmes ayant reçues une contraception d'urgence	54	630
Examens de laboratoire		
Séro-immunologie	30 527	25 132
Parasitologie	310 487	169 149
Bactériologie	31 087	41 378
Biochimie	113 615	120 853
Hématologie	118 516	131 080
Anatomo-pathologie	54	0
Sérologie	30 012	21 778
Examens d'imagerie médicale		
Os	7 260	4 531
Torse	8 410	3 689
Autres ASP	1 480	1 481
Échographie	3 765	4 521

Libellés/indicateurs	Valeurs	
	2019	2020
Mammographie	150	195
Examens spéciaux	136	99
Scanner	3 821	1 523
IRM	-----	-----
Suivi nutritionnel (Population de 0-5 ans)		
Malnutrition sévère	2 006	4 711
Malnutrition modérée	7 792	14 046
Risque de malnutrition	12 061	19 674
Biens nourris	328 769	298 014
Surcharge pondérale	11 769	10 933
Obèse	3 366	4 728
Prévalence de malnutrition chronique par rapport aux malnutris	5,32	-
Indicateurs hospitaliers		
Lits fonctionnels	2 429	3 240
Admissions	91 185	75 529
Journées d'hospitalisation	242 104	141 088
Durée Moyenne de Séjour	3	2
Taux d'Occupation Moyen	3	1
Décès	720	801
Guéris	73 983	53 560
Proportion d'hôpitaux fonctionnels	57,69	57,69
Taux de mortalité	7,89%	1,06%

CHAPITRE II : DONNEES GENERALES

I. Gestion du district sanitaire

Tableau 5 : Gestion des structures de santé par département en 2019/2020

DISTRICTS SANITAIRES	Existence d'une équipe cadre/équipe de gestion du DS fonctionnelle		Nombre de réunions tenues		Nombre de rapports produits vus par l'enquêteur		Nombre de CSI		Nombre de CSI ayant un COSA fonctionnel		Nombre de CSI ayant envoyé au moins 1 rapport		Nombre total de rapports reçus de CSI		Total CSI ayant envoyé les 12 rapports mensuels		Total des rapports mensuels de l'hôpital de base		Nombre de structures privées ayant envoyé au moins 1 rapport		Nombre total de rapports reçus des structures privées		Total structures privées ayant envoyé les 12 rapports mensuels		Autres formations sanitaires privées de premier contact	
	2019	2020	2019	2020	2019	2020	2019	2020	2019	2020	2019	2020	2019	2020	2019	2020	2019	2020	2019	2020	2019	2020	2019	2020	2019	2020
HINDA-LOANGO	1	1	36	36	12	12	8	10	8	8	8	10	96	120	8	10	4	8	48	80	4	8
MVOUTI-KAKAMOEKA	1	1	12	9	0	5	10	10	8	8	120	2	2
MADINGO KAYES - NZAMBI	2	2	0	0	0	0	4	6	1	...	4	6	48	72	4	6	1	1	12	12	1	1	1	1
KOUILLOU	1	1	48	45	12	17	22	26	17	16	132	16	144	192	12	16	5	9	60	92	1	1	7	11
DOLISIE	1	1	6	4	6	4	14	14	10	8	14	14	154	161	11	12	11	12	4	2	38	17	2	1	17	17
KIMONGO
KIBANGO
MOSSENDO
MAYOKO	1
NIARI	2	1	6	4	6	4	14	14	10	8	14	14	154	161	11	12	11	12	4	2	38	17	2	1	17	17
SIBITI	1	1	16	16	1	7	...	12	...	128	...	3	1	...	8	1	1
ZANAGA	1	1	7	8	...	2	7	8	7	6	6	7	12	12	1	1
LEKOU MOU	2	2	23	24	1	9	7	20	7	134	6	10	12	12	...	1	...	8	2	2
NKAYI	1	...	4	4	4	4	4	4	4	4	4	4	12	12	12	12	12	12	3	3	36	36	3	3	1	1
MADINGOU	1	1	4	3	4	4	6	6	0	0	6	6	12	12	12	12	12	12	0	0	0	0	0	0	1	1
MOUYOUNDZI	1	1	4	4	4	4	4	4	4	4	4	4	12	12	12	12	12	12	3	3	36	36	3	3	9	9
LOUTETE	1	1	4	4	4	4	2	2	0	0	2	2	12	12	12	12	12	12	2	2	24	24	2	2	7	7
LOUDIMA	1	1	4	4	4	4	4	4	3	3	4	4	12	12	12	12	0	0	1	1	12	12	1	1	0	0
BOUENZA	5	4	20	19	20	20	20	20	12	12	20	20	60	60	60	60	50	50	9	9	108	108	9	9	18	18
KINKALA	1	1	12	12	12	12	5	5	3	3	5	5	60	60	5	5	1	1	12	12	1	1	2	2
MINDOULI	1	1	12	12	144	144	11	10	10	10	10	10	12	12	10	10	12	12	8	5	96	60	8	5	10	11
BOKO-LOUINGUI-LOUMO	1	1	10	9	8	6	9	9	7	7	104	9	7	101	...	7	2	...	20	2	...	17	2	2
KINTELE	1	1	12	12	7	4	1	1	1	1	1	1	12	12	12	12	5	11	25	132	60	132	5	11
IGNIE-NGABE-MAYAMA	1	1	4	12	2	11	11	11	11	10	11	11	120	90	132	132	6	2	1	1	2	3	5	4	7	10
KINDAMBA	1	1	11	28	6	17	8	8	8	8	91	86	7	6	1	...	4	1
GOMA TSE-TSE	...	1	11	11	6	6	11	11	132	132	11	11	2	2	1	1	12	12	1	1	1	1
POOL	6	7	61	85	179	194	56	55	38	37	150	55	434	493	177	183	22	16	36	22	147	240	75	143	27	38
DJAMBALA - LEKANA	1	1	12	12	10	12	12	12	12	12	12	12	144	144	12	12	12	12	0	0	0	0	0	0	3	2
GAMBOMA	1	1	18	22	18	22	14	14	14	13	14	14	196	196	14	14	12	12	1	1	12	12	1	1	1	1
ABALA	1	1	12	5	12	5	9	9	7	9	9	9	108	12	7	12	12	12

PLATEAUX	3	3	42	39	40	39	35	35	33	34	35	35	448	352	33	38	36	24	1	1	12	12	1	1	4	3
OWANDO	1	1	12	4	9	9	9	9	9	9	108	108	9	9	2	2
OYO-ALIMA	1	1	8	8	8	1	1
MOSSAKA-LOUKOLELA	1	1	27	14	12	4	6	6	6	6	6	6	6	6	6	6	12	12
CUVETTE	3	3	39	18	12	4	23	23	15	15	15	23	114	114	15	15	12	12	3	3
EWO	1	1	11	11	11	11	3	3	8	5	1	1
ETOUMBI	1	1	12	12	6	6	6	6	5	6	6	6	1	1
CUVETTE-OUEST	2	2	12	12	6	6	17	17	5	6	17	17	3	3	8	5	2	2
OUESSO	1	1	7	7	3	3
SEMBE	1	1	8	12	3	3	...	1	3	3	2	2	8	9
SANGHA	2	2	8	12	10	10	...	1	3	3	2	2	11	12
IMPFONDO	6	6	2	2	6	7	6	7	72	84	12	12	2	2	2	2
ENYELLE-BETOU	1	1	4	4	4	4	...	2	2
LIKOUALA	1	1	10	10	2	2	10	11	6	9	74	84	12	12	2	2	2	2
MAKELEKELE	1	1	6	8	7	7	7	7	7	7	84	...	7	11	...	82	11	3	84	...	4	...	11	11
BACONGO	1	1	12	18	12	18	3	3	3	3	3	3	36	36	3	3	12	12	6	8	72	78	6	6	6	6
POTO-POTO	1	1	12	12	12	12	3	3	3	3	3	3	36	36	3	3	12	12	144	144	12	12	18	20
MOUNGALI	1	1	6	9	6	9	2	2	2	2	11	11	12	12	11	11	9	9	12	12	9	9
OUENZE	1	...	60	60	17	17	2	2	2	2	22	24	21	20	14	19	30	30	28	28	28	28	22	22
TALANGAI	1	1	49	...	5	...	5	5	5	5	5	5	12	12	5	5	4	...	6	...	72	18	18
MFILOU
MADIBOU	12	12	4	4	12	12	12	12	12	12	12	12	8	10	8	10	2	2
DJIRI	1	1	12	12	12	12	2	2	1	1	16	16	16	16	16	16	16	16	16	16	16	16	16	20
ÎLE MBAMOU
BRAZZAVILLE	7	6	157	119	64	68	36	36	27	27	79	81	229	144	71	80	16	94	102	90	436	288	83	81	93	99
LUMUMBA	1	1	7	7	7	7	7	7	84	84	7	7	10	13	42	63	6	9
MVOU-MVOU	1	1	30	9	30	5	3	3	3	3	3	3	10	10	6	12
TIE-TIE	1	1	40	32	40	32	7	7	7	7	7	7	84	84	7	7	4	4	9	9	108	108	9	9	9	9
LOANDJILI	1	1	33	27	33	27	4	5	4	5	4	5	48	60	4	5	14	14	168	166	14	12
MONGO MPOUKOU	1	1	7	8	7	8	3	4	3	4	...	4	4	4	13	13
NGOYO	1	1	15	6	15	6	4	4	4	4	4	4	12	12	4	4	11	11	12	12	11	11	11	11
TCHIAMBANZASSI	1	1	6	6	6	6	6	6	12	12	6	6	6	...	6	...	6	6
POINTE-NOIRE	7	7	125	82	125	78	34	36	34	36	31	36	254	262	28	33	17	4	50	72	336	349	46	41	26	26
REPUBLIQUE DU CONGO	43	41	512	419	454	414	302	308	200	208	524	339	2 270	2 305	513	557	170	227	220	216	1 185	1 148	220	280	209	230

III. Consultation curative et autres paquets de services

Tableau 6 : Répartition du nombre de formations sanitaires par département offrant la consultation curative et autres paquets de services en 2019/2020

DEPARTEMENT	Formations sanitaires ambulatoires offrant la PCIME		Formations sanitaires ambulatoires offrant la PTME		Formations sanitaires ambulatoires offrant les Soins Obstétricaux Urgences de Base		Formations sanitaires ambulatoires offrant les ARV pour PTME pendant la CPN		Formations sanitaires ambulatoires offrant la PF		Formations sanitaires ambulatoires offrant la PTME lors de la CPN sans rupture des ARV		Formations sanitaires d'hospitalisation proposant les ARV pour PTME pendant la CPN		Formations sanitaires d'hospitalisation offrant la PF		Formations sanitaires d'hospitalisation offrant la PTME lors de la CPN sans rupture des ARV		Centres pratiquant la consultation préscolaire	
	2019	2020	2019	2020	2019	2020	2019	2020	2019	2020	2019	2020	2019	2020	2019	2020	2019	2020	2019	2020
KOUILOU	10	10	7	9	10	10	6	8	20	22			1	1	4	6	1	1	12	16
NIARI	4	4	4	4	4	4			4	4					6	6	1	1	2	2
LEKOU MOU		3					1	1	1	1	1	1	1	1					14	13
BOUENZA	4	4	17	17	1	1	3	3	14	14	2	2	3	3	6	6	1	1	18	17
POOL	46	45	38	37	32	31	11	1	44	45			1	1	10	11	1	1	46	45
PLATEAUX	15	15	26	26	0	0	0	0	26	26	14	14	2	2	20	20	11	11	26	26
CUVETTE	12	5	12	5	2	1	4	5	13	6	2	2	4	2	4	2	4	2	19	11
CUVETTE-OUEST	3	5	3	4	1	4	0	0	4	4	0	0			1	1			6	6
SANGHA	3	3	2	2	0	0	2	2	2	2	2	2	2	2	2	2	2	2	3	3
LIKOUALA	11	11	8	9	1	1	1	1	10	11	1	1	1	1	8	9	1	1	7	7
BRAZZAVILLE	34	34	28	31	4	4	16	21	36	35	18	18	5	5	5	5	5	5	25	64
POINTE-NOIRE	24	25	21	21	15	15	5	12	18	21	5	5	2	2	1	1	2	2	54	30
REPUBLIQUE DU CONGO	166	164	166	165	70	71	49	54	192	191	45	45	22	20	67	69	29	27	232	240

CHAPITRE III : RESSOURCES HUMAINES

I. Statut et catégorie socioprofessionnelle

Tableau 7 : Répartition du personnel évoluant dans les structures de santé par département selon le statut en 2019/2020

DEPARTEMENT	Fonctionnaires		Contractuels		Stagiaires		Prestataires		Bénévoles		Bi appartenant	
	2019	2020	2019	2020	2019	2020	2019	2020	2019	2020	2019	2020
KOUILOU	85	85	16	15	54	22
ENSEMBLE DS	110	110
HG DOLISIE	226	226
NIARI	336	336
LEKOUMOU	164	34	15	5	72	69	1	5
BOUENZA	279	259	39	141	56	164	41	39	70	51	2	2
POOL	348	351	52	51	43	46	4	4	119	131
PLATEAUX	213	214	52	53	4	4	5	5	82	79
ENSEMBLE DS	29	29
HG 31 JUILLET 1968	52	52	33	33	46	46
HG ELBO
CUVETTE	29	81	33	33	46	46	34	34
CUVETTE-OUEST	119	126	1	1	21	21	76	86
SANGHA	52	51	13	13	17	12	13	8	64	50
LIKOUALA	78	78	15	15	18	18	8	8
ENSEMBLE DS	1411	1411
HSME BLANCHE GOMES	226	226
HCA PIERRE MOBENGO
CHU-B	110	78	100	1 728	100	97
BRAZZAVILLE	1 521	1 479	224	2 078	170	277	44	143	220	213	100	97
ENSEMBLE DS	366	366
HRA
HG DE LOANDJILI	192	185	567	567
HG ADOLPHE SICE	22	22	369	369	143	226	226	100
POINTE-NOIRE	558	551	720	178	485	113	350	209	328	204
REPUBLIQUE DU CONGO	4 757	4 623	2 106	1 353	1 275	1 116	1 600	634	1 353	1 047	203	201

Tableau 8 : Répartition du personnel évoluant dans les structures de santé par département selon la catégorie socioprofessionnelle et le sexe en 2019/2020

DEPARTEMENT	Médecins spécialistes				Médecins généralistes				Pharmacien				Assistants sanitaires Généralistes				Assistants sanitaires spécialistes				Dentistes				Administrateurs des SAF			
	2019		2020		2019		2020		2019		2020		2019		2020		2019		2020		2019		2020		2019		2020	
	M	F	M	F	M	F	M	F	M	F	M	F	M	F	M	F	M	F	M	F	M	F	M	F	M	F	M	F
KOUILOU	1		1		2	1	1	1					1	5	1	5	2	8	2	11	0	0	0	0	0	0	0	0
ENSEMBLE DS	3	0	5	1	2	1	2	1	1	0	0	0	1	5	1	0	13	14	11	9	0	0	0	0	2	0	2	0
HG DOLISIE	2	1	2	1					1		1		7	7	7	6	5	5	5	4	0	0	0	0	1	1	1	1
NIARI	5	1	7	2	2	1	2	1	2		1		8	12	8	6	18	19	16	13	0	0	0	0	3	1	3	1
LEKOU MOU	3		2		5		6						3		2		11	9	11	9	1	0	0	0	2	0	1	
BOUENZA	3	0	3	0	11	0	10	2	0	0	1	1	6	1	4	1	33	11	31	12	0	0	0	0	1	0	0	0
POOL	2		2		9	4	7	5	2	2	3		1	1	2		20	15	22	16	0	0	0	0	3	4	4	3
PLATEAUX	0	0	0	0	7	2	11	7	0	0	0	0	0	1	0	2	23	6	20	7	0	1	1	1	0	2	0	2
ENSEMBLE DS	1	0	1	0	2	0	2	1	5	0	6	1	1	1	1	1	8	0	12	7	0	0	0	0	1	0	2	0
HG 31 JUILLET 1968	0	0	0	0	0	0	0	0	0	0	0	0	0	0	5	2	0	0	0	0	0	0	0	0	0	0	0	1
HG ELBO	0	0	0	0	0	0	0	0	0	0	0	0	0	0	0	0	0	0	0	0	0	0	0	0	0	0	0	0
CUVETTE	1	0	1	0	2	0	2	1	5		6	1	1	1	6	3	8	0	12	7	0	0	0	0	1	0	2	1
CUVETTE-OUEST	3	0	2	0	1	1	2	1	0	0	0	0	1	2	1	2	9	10	9	11	1	0	1	0	0	0	0	0
SANGHA	0	0	0	0	5	3	5	3	0	0	0	0	1	0	1	0	8	2	8	2	0	0	0	0	0	0	0	0
LIKOUALA	0	0	2	0	6		6		0	0	0	0	4	0	4	0	5	0	5	0	0	0	0	0	0	0	0	0
ENSEMBLE DS	45	9	22	11	42	7	29	15	4	8	0	4	22	27	7	24	71	128	42	130	4	1	4	4	8	5	6	5
BLANCHE GOMES	18	16	20	15	1	5	2	7		1	1	1	0	0	0	0	8	43	14	48	3	1	3	1	12	16	0	0
CHUB	116	49	117	57	32	30	39	37	6	4	6	4	20	87	18	66	21	45	18	66	0	0	0	0	28	13	26	14
BRAZZAVILLE	179	74	159	83	75	42	70	59	10	13	7	9	42	114	25	90	100	216	84	244	7	2	7	5	48	34	32	19
HG LOANDJILI	32	6	30	5	22	10	23	11	1	1	1	1	26	24	22	21	0	0	0	0	1	1	1	1	17	5	17	5
HG A. SICE	5	16	0	0	4	5	0	0	1	0	0	0	72	0	0	0	0	0	0	0	0	0	0	0	4	0	0	0
POINTE-NOIRE	46	27	39	7	39	18	59	14	2	3	1	2	118	38	40	37	3	10	3	13	2	1	2	1	24	5	19	5
REPUBLIQUE DU CONGO	243	102	218	92	164	72	181	94	21	18	19	13	186	174	94	145	240	306	223	345	11	4	11	7	81	46	61	31

Tableau 8 : Répartition du personnel évoluant dans les structures de santé par département selon la catégorie socioprofessionnelle et le sexe en 2019/2020 (suite)

DEPARTEMENT	Agent technique de santé (ATS)				(Infirmier diplômé d'Etat (IDE)				Professeurs de Lycée Soins Infirmiers				Sage-femmes				Professeurs de Lycée Laboratoire				Professeurs de Lycée/Santé Publique				Techniciens de maintenance			
	2019		2020		2019		2020		2019		2020		2019		2020		2019		2020		2019		2020		2019		2020	
	M	F	M	F	M	F	M	F	M	F	M	F	M	F	M	F	M	F	M	F	M	F	M	F	M	F	M	F
KOUILOU	3	24	1	7	7	38	3	30	---	---	---	---	---	27	---	30	---	---	---	---	1	---	1	---	---	---	---	---
ENSEMBLE DS	7	68	11	80	9	72	32	81	1	4	0	1	0	29	0	41	1	0	9	0	1	0	1	0	0	0	1	0
HG DOLISIE	11	10	11	10	14	14	14	14	0	0	0	0	0	15		16	0	0	0	0	0	0	0	0	0	0	0	0
NIARI	18	78	22	90	23	86	46	95	1	4	0	1	0	44		57	1	0	9	0	1	0	1	0	0	0	1	0
LEKOU MOU	12	8	17	15	14	21	9	24	0	0	0	0		22		22	0	0	0	0	0	0	0	1	0	1	0	
BOUENZA	21	23	7	24	23	27	12	28	4	0	2	0	8	28		30	1	4	0	0	0	0	0	0	0	0	0	0

POOL	16	55	15	45	24	61	23	48	4	1	3	1		36		39		3	0	1	3	4	0	0	0	0	0	0	0
PLATEAUX	28	60	28	60	33	48	31	47	1	2	1	1	2	41	2	41	0	0	0	0	0	0	0	0	0	2	0	2	0
ENSEMBLE DS	11	20	31	58	21	9	31	24	1	0	1	0	0	4	0	4	0	0	1	0	0	0	0	0	0	0	0	0	0
HG 31 JUILLET 1968	---	---	---	---	---	---	---	22	29	0	0	0	0	0	0	0	0	0	0	0	0	0	0	0	0	0	0	0	0
CUVETTE	11	20	31	58	21	9	53	53	1	0	1	0	0	4	0	4	0	0	1	0	0	0	0	0	0	0	0	0	0
CUVETTE-OUEST	27	50	29	49	23	25	24	25	1	0	1	0	0	25	0	32	0	0	0	0	0	0	0	0	0	0	0	0	0
SANGHA	16	9	16	9	17	10	17	10	1	0	1	0	0	17	0	17	0	0	0	0	0	0	0	0	0	0	0	1	0
LIKOUALA	3	23	3	23	6	9	6	13		0	0	0	0	2	0	2	0	0	0	0	0	0	0	0	0	0	0	0	0
ENSEMBLE DS	24	120	25	211	331	239	63	309	2	7	2	0	69	175	1	209	2	2	2	2	4	60	5	36	0	0	0	0	0
HSME BLANCHE GOMES	1	33	2	45	8	70	11	91	0	0	0	0	0	77		89	0	0	0	0	0	0	0	0	0	0	0	0	0
CHUB	22	111	22	108	77	236	70	218	0	1	0	0	0	0	0	48	0	0	0	0	0	0	0	0	0	5	0	0	0
BRAZZAVILLE	47	264	49	364	416	545	144	618	2	8	2		69	252	1	346	2	2	2	2	4	60	5	36	5	0	0	0	0
ENSEMBLE DS	9	83	12	77	30	140	28	138	1	0	0	0	0	95	0	96	0	0	1	4	1	2	1	2	1	0	0	0	0
HG LOANDJILI	3	42	3	42	30	116	31	119	0	0	0	0	3	27	3	27	0	0	0	0	0	0	0	0	0	0	0	0	0
HG A. SICE	49	0	0	0	151	0	0	0	0	0	0	0	0	0	0	0	0	0	0	0	2	0	0	0	8	0	0	0	0
POINTE-NOIRE	61	125	15	119	211	256	59	257	1	0	0	0	3	122	3	123	0	0	1	4	3	2	1	2	9	0	0	0	0
REPUBLIQUE DU CONGO	263	739	233	863	818	1135	427	1248	16	15	11	3	82	620	6	743	4	9	13	7	12	66	8	38	17	0	5	0	0

Tableau 8 : Répartition du personnel évoluant dans les structures de santé par département selon la catégorie socioprofessionnelle et le sexe en 2019/2020 (suite)

DEPARTEMENT	Techniciens supérieurs de maintenance				Technicien qualifié de laboratoire (TQL)				Technicien auxiliaire de laboratoire (TAL)				Matrones accoucheuses				Puéricultrices				Assistantes sociales				Assistants sanitaires Généralistes				Assistants sanitaires spécialistes				
	2019		2020		2019		2020		2019		2020		2019		2020		2019		2020		2019		2020		2019		2020		2019		2020		
	M	F	M	F	M	F	M	F	M	F	M	F	M	F	M	F	M	F	M	F	M	F	M	F	M	F	M	F	M	F	M	F	
KOUILOU	0	0	0	0	0	3	0	1	0	4	0	6	0	0	0	0	6	3	26		2	2	2	1	5	1	5	2	8	2	11		
ENSEMBLE DS	1	0	0	0	4	1	3	0	2	5	2	7	0	0	0	0	19	0	17	1	1	1	1	1	5	1	0	13	14	11	9		
HG DOLISIE	0	0	0	0	1	0	1	0	0	0	0	0	0	0	0	0	0	0	0	0	0	0	0	7	7	7	6	5	5	5	4		
NIARI	1	0	0	0	5	1	4		2	5	2	7	0	0	0	0	19		17	1	1	1	1	8	12	8	6	18	19	16	13		
LEKOU MOU	0	0	0	0	0	7	0	6	0	2	0	3	0	0	0	0	11	0	1	0	0	0	0	3	0	2	0	11	9	11	9		
BOUENZA	0	0	0	0	4	6	3	14	2	13	2	9	0	0	0	0	37	0	36	0	0	0	0	6	0	4	0	33	11	31	12		
POOL	0	0	0	0	8	12	7	9	7	13	6	15	0	37	0	38	0	19	0	20	0	1	0	0	1	1	2	0	20	15	22	16	
PLATEAUX	0	0	0	0	8	11	4	11	4	16	4	16	0	1	0	1	1	8	1	8	7	4	7	3	0	1	0	2	23	6	20	7	
ENSEMBLE DS	0	0	0	0	4	2	7	5	6	6	11	14	0	0	0	0	0	11	0	16	0	0	0	0	1	1	1	1	8	0	12	7	
HG 31 JUILLET 1968	5	2
CUVETTE	0	0	0	0	4	2	7	5	6	6	11	14	0	0	0	0	0	11	0	16	0	0	0	0	1	1	6	3	8	0	12	7	
CUVETTE-OUEST	0	0	0	0	3	4	3	4	1	2	1	2	0	0	0	0	0	9	0	9	0	0	0	0	1	2	1	2	9	10	9	11	
SANGHA	0	0	0	0	4	2	4	2	2	2	2	2	0	1	0	1	0	6	0	6	0	0	0	0	1	0	1	0	8	2	8	2	
LIKOUALA	2	0	2	0	0	3		3	1	7	0	7	0	0	0	0	0	1	0	1	0	0	0	4	0	4	0	5	0	5	0		
ENSEMBLE DS	0	0	0	0	57	82	56	79	24	81	30	87	0	0	0	3	15	259	0	46	1	9	8	7	22	27	7	24	71	128	52	130	
BLANCHE GOMES	0	0	0	0	0	0	0	0	0	0	0	0	0	0	0	0	0	0	0	0	0	0	0	0	0	0	0	8	43	14	48		
CHUB	5	0	5	0	7	20	6	23	7	36	6	37	0	0	0	0	0	0	0	0	3	20	3	18	20	87	18	66	21	45	18	66	

BRAZZAVILLE	5	0	5	0	64	102	62	102	31	117	36	124	0	0	0	3	15	259	0	113	4	29	11	25	42	114	25	90	100	216	84	244
ENSEMBLE DS	0	0	0	0	3	11	2	11	11	21	7	19	0	3	0	3	0	73	0	73	0	3	0	2	20	14	18	16	3	10	3	13
HG LOANDJILI	0	0	0	0	0	3	0	3	4	10	4	9	0	0	0	0	0	24	0	24	0	2	0	2	26	24	22	21	0	0	0	
HG A. SICE	2	2	0	0	2	0	0	0	3	0	0	0	0	0	0	0	35	0	0	0	0	4	0	0	72	0	0	0	0	0	0	
POINTE-NOIRE	2	2	0	0	5	14	2	14	18	31	11	28	0	3	0	3	35	97	0	0	0	9	0	4	118	38	40	37	3	10	3	13
REPUBLIQUE DU CONGO	10	2	7	0	105	167	96	171	74	218	75	233	0	42	0	46	51	483	4	253	12	46	21	35	186	174	94	145	240	306	223	345

Tableau 8 : Répartition du personnel évoluant dans les structures de santé par département selon la catégorie socioprofessionnelle et le sexe en 2019/2020 (suite et fin)

DEPARTEMENT	Secrétaires d'administration				Secrétaires comptables				Agents spéciaux principaux				Garçon et filles de salle / Techniciens de surface				Chauffeurs				Ouvrier				Autres				
	2019		2020		2019		2020		2019		2020		2019		2020		2019		2020		2019		2020		2019		2020		
	M	F	M	F	M	F	M	F	M	F	M	F	M	F	M	F	M	F	M	F	M	F	M	F	M	F	M	F	
KOUILOU	2	1	2	1	0	0	0	0	1	0	1	0	2	2	2	2	1	0	1	0	0	0	0	0	3	0	4	0	
ENSEMBLE DS	1	5	3	5	0	2	0	2	0	0	1	0	0	14	0	24	3	1	2	1	0	0	0	0	8	21	16	4	
HG DOLISIE	0	0	0	0	0	1	0	1	0	0	0	0	0	0	0	0	0	0	0	0	0	0	0	0	13	13	6	6	
NIARI	1	5	3	5		3	0	3	0	0	1	0	0	14	0	24	3	1	2	1	0	0	0	0	21	34	22	10	
LEKOUMOU	0	0	0	0	0	0	0	0	0	0	0	0	0	0	0	0	12		10		0	0	0	0	47	27	29	21	
BOUENZA	0	2	0	5	0	2	0	2	0	0	0	0	1	2	2	1	1	0	1	0	1	0	1	0	1	1	2	0	
POOL	2	3	3	3	0	2	0	2	1	2	0	2	9	14	9	9	6		6	---	---	---	---	---	11	12	32	22	
PLATEAUX	11	7	11	7	1	1	1	1	1	2	1	2	9	5	9	4	9	0	7	0	1	0	0	0	7	2	7	2	
ENSEMBLE DS	0	1	0	7	0	0	0	0	0	0	0	0	0	0	2	3	1	0	1	0	0	0	0	0	0	0	0	0	0
HG 31 JUILLET 1968	0	0	0	0	0	0	0	1	0	0	1	1	0	0	0	0	0	0	0	0	0	0	0	0	0	0	0	0	0
HG ELBO	0	0	0	0	0	0	0	0	0	0	0	0	0	0	0	0	0	0	0	0	0	0	0	0	0	0	0	0	0
CUVETTE	0	1		7	0	0	0	1	0	0	1	1	0	0	2	3	1	0	1	0	0	0	0	0	0	0	0	0	0
CUVETTE-OUEST	0	0	0	0	0	0	0	0	0	0	0	0	1	0	1		6	0	6	0	0	0	0	0	30	12	30	12	
SANGHA	4	0	3	0	1	0	0	0	0	0	0	0	0	6	0	6	1	0	1	0	0	0	0	0	1	0	1	0	
LIKOUALA	1	0	1	0	0	0	0	0	0	0	0	0	0	0	0	0	0	0	0	0	0	0	0	0	0	0	0	0	0
ENSEMBLE DS	37	52	25	61	10	23	6	14	23	13	15	16	12	29	6	31	12	0	10	0	0	0	0	0	40	36	33	41	
BLANCHE GOMES		5		5		5	0	5	0	0	0	0	3	9	4	19	0	0	0	0	0	0	0	0	0	0	31	82	
CHUB	51	95	55	98	19	25	15	25	0	0	55	98	23	169	23	149	15		15	0	0	0	0	0	192	287	193	277	
BRAZZAVILLE	88	152	80	164	29	53	21	44	23	13	70	114	38	207	33	199	27		25	0	0	0	0	0	232	323	257	400	
ENSEMBLE DS	1	5	2	9	2	5	1	6	3	4	4	3	9	6	12	19	9	0	9	0	0	0	0	0	8	8	7	52	
HG LOANDJILI	27	42	27	42	1	5	1	5	0	0	0	0	13	49	13	49	7		7	0	0	0	0	0	6	0	15	0	
HG A. SICE	17	0	0	0	7	0	0	0	4	0	0	0	2	0	0	0	0	0	0	0	0	0	0	0	0	0	0	0	0
POINTE-NOIRE	45	47	29	51	10	10	2	11	7	4	4		24	55	25	68	16		16	0	0	0	0	0	14	8	22	5	
REPUBLIQUE DU CONGO	154	218	132	239	41	70	24	63	34	21	79	119	84	305	83	316	84	1	75	1	1	0	1	1	367	419	406	472	

Tableau 8 : Répartition du personnel évoluant dans les structures de santé par département selon la catégorie socioprofessionnelle et le sexe en 2019/2020 (suite et fin)

DEPARTEMENT	Ingénieurs biomédicaux				Psychologues				Sociologues				Administrateurs de santé				Monitrices sociales				Agents spéciaux principaux			
	2019		2020		2019		2020		2019		2020		2019		2020		2019		2020		2019		2020	
	M	F	M	F	M	F	M	F	M	F	M	F	M	F	M	F	M	F	M	F	M	F	M	F
KOUILOU	0	0	0	0	0	0	0	0	0	0	0	0	0	0	0	0	0	8	0	8	1	0	1	0
ENSEMBLE DS	0	0	0	0	0	0	0	0	0	0	0	0	0	0	0	0	0	13	0	13	0	0	1	0
HG DOLISIE	0	0	0	0	0	0	0	0	0	0	0	0	1	1	1	1	0	4	2	2	0	0	0	0
NIARI	0	0	0	0	0	0	0	0	0	0	0	0	1	1	1	1	0	17	2	15	0	0	1	0
LEKOU MOU	0	0	0	0	0	0	0	0	0	0	0	0	1	0	0	0	0	16	0	20	0	0	0	0
BOUENZA	0	0	0	0	0	0	0	0	0	0	0	0	0	1	1	1	0	1	0	1	1	0	1	0
POOL	0	0	0	0	0	0	0	0	0	0	0	0	1	1	0	0	0	5	0	4	1	2		2
PLATEAUX	0	0	0	0	0	0	0	0	0	0	0	0	0	0	0	0	0	4	0	6	1	2	1	2
ENSEMBLE DS	0	0	0	0	0	0	0	0	0	0	0	0	1	0	1	0	0	9	0	10	0	0	0	0
HG 31 JUILLET 1968	0	0	0	0	0	0	0	0	0	0	0	0	0	0	1	0	1	1
HG ELBO	0	0	0	0	0	0	0	0	0	0	0	0	0	0	0	0	0	9	0	10	0	0	1	1
CUVETTE	0	0	0	0	0	0	0	0	0	0	0	0	1	0	2	0	0	9	0	9	0	0	0	0
CUVETTE-OUEST	0	0	0	0	0	0	0	0	0	0	0	0	0	0	0	0	0	5	0	0	0	0	0	0
SANGHA	0	0	0	0	0	0	0	0	0	0	0	0	0	0	0	0	0	4	0	4	0	0	0	0
LIKOUALA	1	0	1	0	0	0	0	0	0	0	0	0	1	0	1	0	25	17	7	17	23	13	15	16
ENSEMBLE DS	0	0	0	0	0	0	0	2	0	0	0	0	72	1	1	0	0	0	0	0	0	0	0	0
BLANCHE GOMES	0	0	0	0	0	0	0	0	0	0	0	0	1	2	1	2	0	1	0	1	0	0	55	98
CHUB	3	0	4	0	1		2	4	0	0	0	0	3	2	2	3	25	18	7	18	23	13	70	114
BRAZZAVILLE	3	0	4	0	1		2	6	0	0	0	0	76	5	4	5	5	51	0	39	3	4	4	3
HG LOANDJILI	2	0	2	0	0	0	0	0	0	0	0	0	0	0	0	0	0	0	0	0	0	0	0	0
HG A. SICE	0	0	0	0	1	1	0	0	0	0	0	0	2	0	0	0	0	35	0	0	4	0	0	0
POINTE-NOIRE	2	0	2		1	1	0	0	0	0	0	0	3	0	2	0	5	86		39	7	4	4	3
REPUBLIQUE DU CONGO	6	0	7	0	2	1	2	6	0	0	0	0	84	8	11	7	30	182	9	134	34	21	79	122

II. Formation

Tableau 9 : Formation du personnel par département selon le sexe en 2019/2020

DEPARTEMENT	Nombre d'infirmiers diplômés d'Etat formés				Nombre de sage-femmes et de maieuticiens formés				Nombre de laborantins formés				Nombre d'agents techniques de santé formés			
	2019		2020		2019		2020		2019		2020		2019		2020	
	M	F	M	F	M	F	M	F	M	F	M	F	M	F	M	F
KOUILOU	2	27	...	8	...	2	...	6	...	2	...	2	1	6	1	6
ENSEMBLE DS	3	7	6	6	...	6	...	9	1	...	3	...
HG DE DOLISIE
NIARI	3	7	6	6	...	6	...	9	1	...	3	...
LEKOUMOU	11	...	6	3	...	4	2	2	...	2	2	2	3	2
BOUENZA	7	3	3	3	2	12	2	12	2	7	2	7	4	4	4	4
POOL	7	21	7	31	1	10	...	11	1	7	1	9	5	12	6	16
PLATEAUX	27	35	25	33	1	28	1	28	9	23	9	22	23	49	23	49
ENSEMBLE DS	19	10	29	25	0	4	0	27	8	8	17	16	19	29	39	67
CUVETTE	19	10	29	25	...	4	...	27	8	8	17	16	19	29	39	67
CUVETTE-OUEST
SANGHA
LIKOUALA	2	2	1	1
ENSEMBLE DS	9	41	9	31	0	72	0	67	29	38	36	54	5	63	1	29
HSME BLANCHE GOMES
HCA PIERRE MOBENGO
CHU-B
BRAZZAVILLE	9	41	9	31	...	72	...	67	29	38	36	54	5	63	1	29
ENSEMBLE DS	8	34	6	4	0	4	0	29	2	9	5	4	1	9	1	13
HRA
HG DE LOANDJILI
HG ADOLPHE SICE
POINTE-NOIRE	8	34	6	4	...	4	...	29	2	9	5	4	1	9	1	13
REPUBLIQUE DU CONGO	95	180	92	142	2	141	1	193	53	96	70	116	61	174	81	186

Tableau 9 : Formation du personnel par département selon le sexe en 2019/2020 (suite et fin)

DEPARTEMENT	Nombre de personnes en formation / stage au cours de l'année (cà en dehors de l'enceinte de l'établissement)				Nombre de personnes ayant bénéficié d'une formation et ayant réintégré l'établissement au cours de l'année (attestation, certificat, etc.)			
	2019		2020		2019		2020	
	M	F	M	F	M	F	M	F
KOUILOU	2	6	1	5	1	...
ENSEMBLE DS
HG DE DOLISIE
NIARI	6	5	4	4	1	...	1	...
LEKOUMOU	7	3	1	2	2	...	2	5
BOUENZA	12	1	6	1	12	1	6	1
POOL	20	5	5	9	4	1	4	4
PLATEAUX	15	10	7	6	14	14	9	13
ENSEMBLE DS	1	1	2	4	1	1	1	1
HG 31 JUILLET 1968
HG ELBO	6
CUVETTE	7	1	2	4	1	1	1	1
CUVETTE-OUEST
SANGHA
LIKOUALA	2	...	1	...	1	1
ENSEMBLE DS	30	16	24	14	29	4	35	20
HSME BLANCHE GOMES
HCA PIERRE MOBENGO
CHU-B
BRAZZAVILLE	30	16	24	14	29	4	35	20
ENSEMBLE DS	1	15	9	18	0	0	2	6
HRA
HG DE LOANDJILI
HG ADOLPHE SICE
POINTE-NOIRE	1	15	9	18	2	6
REPUBLIQUE DU CONGO	102	62	60	63	55	21	57	49

CHAPITRE IV : INFRASTRUCTURES ET RESSOURCES MATERIELLES

I. Infrastructure

1.1. Structures publiques et para publiques

Tableau 10 : Nombre de structures publiques et para publiques par département en 2019/2020

DEPARTEMENT	Dispensaires/poste de santé		CSI à PMAS		CSI à PMAE type 1 (bloc d'accouchement)		CSI à PMAE type 2 (bloc d'accouchement et bloc opératoire)		Centre de santé scolaire		Léproserie		Centre de Traitement Ambulatoire		Centre Anti Tuberculeux		Centre de Dépistage Anonyme et Volontaire	
	2019	2020	2019	2020	2019	2020	2019	2020	2019	2020	2019	2020	2019	2020	2019	2020	2019	2020
KOUILOU	19	16	22	26	14	17	---	---	---	---	---	---	---	---	---	---	8	10
NIARI	23	23	20	20	12	12	12	12	2	2	---	---	---	---	---	---	---	---
LEKOU MOU	4	4	18	19	4	4	---	---	---	---	---	---	---	---	---	---	---	---
BOUENZA	29	29	0	0	20	20	1	1	1	1	0	0	1	1	2	2	2	1
POOL	36	36	13	13	52	52	1	1	---	---	---	---	2	1	3	3	1	1
PLATEAUX	79	79	6	6	28	28	1	1	0	0	0	0	0	0	2	2	30	30
CUVETTE	6	21	14	22	6	6	1	2	---	---	---	---	---	---	3	4	---	---
CUVETTE-OUEST	---	---	12	12	3	3	3	3	---	---	---	---	---	---	1	1	---	---
SANGHA	16	16	2	2	4	4	2	2	---	1	1	1	5	5	1	1	2	2
LIKOUALA	5	1	5	3	3	7	1	1	1	---	---	1	---	---	1	1	1	1
BRAZZAVILLE	3	5	13	11	18	18	---	---	---	1	1	1	1	1	3	3	---	---
POINTE-NOIRE	---	---	17	16	18	23	1	1	1	1	---	---	1	1	2	2	9	9
REPUBLIQUE DU CONGO	220	230	155	163	175	187	23	24	6	6	2	3	10	9	18	19	53	54

Tableau 10 : Nombre de structures publiques et para publiques par département en 2019/2020 (suite et fin)

DEPARTEMENT	Centre de Dépistage Volontaire		Centre de rééducation fonctionnelle		HR ou de quartier ou encore de district		Laboratoires publics		Poste de transfusion sanguine		Unité de violences sexuelles		Centre préscolaire (CPS)		Circonscription d'action sociale (CAS)		Crèches/Garderies	
	2019	2020	2019	2020	2019	2020	2019	2020	2019	2020	2019	2020	2019	2020	2019	2020	2019	2020
KOUILOU	3	3	0	0	2	1	0	0	0	0	0	0	12	2	4	14	1	1
NIARI	0	0	0	0	0	0	0	0	0	0	2	2	0	0	0	0	10	10
LEKOU MOU	0	0	0	0	2	2	2	4	0	1	0	0	0	0	0	0	0	0
BOUENZA	1	2	1	2	4	8	8	4	4	4	0	1	14	17	7	7	3	2
POOL	20	20	0	0	5	5	2	2	3	2	2	2	36	36	12	12	3	3
PLATEAUX	26	26	0	0	3	3	0	0	2	4	0	0	6	6	9	9	1	2
CUVETTE	0	8	1	1	3	4	2	2	2	4	0	0	7	15	3	4	2	2
CUVETTE-OUEST	0	0	0	0	2	2	0	0	4	4	0	0	1	1	4	1	1	1
SANGHA	0	0	1	1	1	1	0	1	1	1	0	0	0	0	2	3	0	0
LIKOUALA	1	0	0	0	1	1	3	3	1	1	0	0	0	0	4	4	0	0
BRAZZAVILLE	0	0	6	6	5	5	8	8	2	2	4	4	34	38	10	10	25	28
POINTE-NOIRE	11	12	2	2	3	3	15	15	2	2	1	1	30	30	6	6	6	3
REPUBLIQUE DU CONGO	62	71	11	12	31	35	40	39	20	23	9	10	140	145	61	70	46	52

1.2. Structures privées

Tableau 11 : Nombre de structures privées lucratives par département en 2019/2020

DEPARTEMENT	Cliniques		Centre médico-sociaux		Centre de santé à PMAS		Centre de santé à PMAE		Cabinets Médicaux		Cabinet Dentaire		Cabinets de Soins Infirmiers	
	2019	2020	2019	2020	2019	2020	2019	2020	2019	2020	2019	2020	2019	2020
KOUILOU	---	---	3	3	---	---	---	---	8	10	---	---	---	---
BOUENZA	19	19	4	4	6	6	7	7	20	24	1	1	43	45
NIARI	7	7	---	---	---	---	---	---	---	---	---	---	---	---
POOL	1	1	2	4	11	12	15	15	3	3	1	1	34	35
PLATEAUX	---	---	---	---	2	2	11	11	---	---	---	---	---	---
CUVETTE	---	1	2	2	---	8	---	1	---	---	---	---	2	2
CUVETTE-OUEST	---	---	1	1	---	---	---	---	---	---	---	---	---	---
LIKOUALA	---	---	3	3	---	---	---	---	2	2	---	---	4	4
LEKOUMOU	---	---	---	---	14	14	2	2	---	---	---	---	---	---
BRAZZAVILLE	50	50	41	46	8	8	11	11	134	135	7	7	182	198
POINTE-NOIRE	17	17	24	27	101	110	28	35	117	78	8	8	283	314
REPUBLIQUE DU CONGO	95	96	85	94	143	161	75	83	284	252	17	17	551	601

Tableau 11 : Nombre de structures privées lucratives par département en 2019/2020 (suite et fin)

DEPARTEMENT	Cabinet de Kinésithérapie		Centre de Médecine Traditionnelle		Pharmacies/Officines pharmaceutiques		Dépôts pharmaceutiques		Laboratoires privés		Crèches/Garderies structure privée	
	2019	2020	2019	2020	2019	2020	2019	2020	2019	2020	2019	2020
KOUILOU	---	---	8	10	2	1	4	4			1	1
BOUENZA	1	1	2	2	5	5	18	18	2	2	9	13
NIARI	---	---	---	---	3	3			1	1	---	---
POOL		7	7	7	3	3	8	9	2	2	---	---
PLATEAUX	0	0	0	0	0	0	11	11	0	0	2	2
CUVETTE	1	1	---	---	---	---	---	---	---	---	1	1
CUVETTE-OUEST	---	---	---	---	---	---	15	15	---	---	---	---
SANGHA	---	---	---	---	---	---			2	2	3	3
LIKOUALA	3	3	3	---	---	3	5	5	---	---	---	---
LEKOUMOU	---	---	---	---	---	---	1	1	---	---	---	---
BRAZZAVILLE	4	4	12	17	58	60	5	5	15	16	4	27
POINTE-NOIRE	---	---	20	15	81	84	7	6	5	5	150	146
REPUBLIQUE DU CONGO	9	16	50	49	152	159	66	66	29	30	170	193

II. Ressources matérielles

2.1. Matériels médico-techniques

Tableau 12 : Répartition du matériel de laboratoire par département dans les services de médecine des hôpitaux de district en 2019/2020

DEPARTEMENT	Sonde naso-gastrique				Fauteuil dentaire			
	2019		2020		2019		2020	
	Fonctionnels	Non fonctionnels	Fonctionnels	Non fonctionnels	Fonctionnels	Non fonctionnels	Fonctionnels	Non fonctionnels
KOUILOU
NIARI	1	...	1
LEKOU MOU
BOUENZA	0	0	0	0	3	1	4	1
POOL	98	2	116	4
PLATEAUX	0	0	0	0	1	0	1	0
CUVETTE
CUVETTE-OUEST
SANGHA	1	...	1
LIKOUALA	1	...	1	5	...
BRAZZAVILLE	3	...	1	2	3	...	2	1
POINTE-NOIRE	1	...	1	...
REPUBLIQUE DU CONGO	101	2	117	7	8	4	13	3

Tableau 12 : Répartition du matériel de laboratoire par département dans les services de médecine des hôpitaux de district en 2019/2020 (suite et fin)

DEPARTEMENT	Pèse-personne				Tensiomètre			
	2019		2020		2019		2020	
	Fonctionnels	Non fonctionnels	Fonctionnels	Non fonctionnels	Fonctionnels	Non fonctionnels	Fonctionnels	Non fonctionnels
KOUILOU
NIARI	3	2	3	2	1	2	1	2
LEKOU MOU	2	...	4	...	1	...	1	...
BOUENZA	54	14	35	9	35	24	39	17
POOL	8	1	6	3	10	...	4	2
PLATEAUX	7	1	7	1	8	1	8	1
CUVETTE	1	2	...	2	...
CUVETTE-OUEST	10	...	20	...	5	...	10	...
SANGHA	2	...	2	...	1	1	1	1
LIKOUALA	5	...	6	1	7
BRAZZAVILLE	3	...	3	...	52	2	52	3
POINTE-NOIRE	1	...	1
REPUBLIQUE DU CONGO	44	5	55	7	89	11	89	13

Tableau 13 : Répartition du matériel de laboratoire par département dans les services de pédiatrie des hôpitaux de district en 2019/2020

DEPARTEMENT	Incubateur néonatal				Table chauffante				Pèse bébé			
	2019		2020		2019		2020		2019		2020	
	Fonctionnel	Non fonctionnel	Fonctionnel	Non fonctionnel	Fonctionnel	Non fonctionnel	Fonctionnel	Non fonctionnel	Fonctionnel	Non fonctionnel	Fonctionnel	Non fonctionnel
KOUILOU	---	---	---	---	---	---	---	---	---	---	---	---
NIARI	---	---	---	---	2	1	2	1	---	---	---	---
LEKOU MOU	---	---	---	---	---	---	---	---	1	---	1	---
BOUENZA	0	0	0	0	0	0	0	0	4	4	6	1
POOL	---	---	1	---	---	---	---	---	6	1	8	1
PLATEAUX	1	0	1	0	0	0	0	0	5	0	5	0
CUVETTE	---	---	---	---	---	---	---	---	1	---	1	---
CUVETTE-OUEST	---	---	---	---	---	---	---	---	12	---	24	---
SANGHA	---	---	---	---	---	---	---	---	---	---	---	---
LIKOUALA	---	---	---	---	---	---	---	---	1	1	1	1
BRAZZAVILLE	4	---	4	---	5	1	1	---	11	2	11	2
POINTE-NOIRE	---	---	---	---	---	---	---	---	2	---	2	---
REPUBLIQUE DU CONGO	5	---	6	---	7	2	3	1	43	8	59	5

Tableau 13 : Répartition du matériel de laboratoire par département dans les services de pédiatrie des hôpitaux de district en 2019/2020 (suite)

DEPARTEMENT	Installation des fluides médicaux (air, oxygène)				Débitmètre oxygène				Aspirateur à mucosité			
	2019		2020		2019		2020		2019		2020	
	Fonctionnel	Non fonctionnel	Fonctionnel	Non fonctionnel	Fonctionnel	Non fonctionnel	Fonctionnel	Non fonctionnel	Fonctionnel	Non fonctionnel	Fonctionnel	Non fonctionnel
KOUILOU	0	0	0	0	0	0	0	0	0	0	0	0
NIARI	0	0	0	0	0	0	0	0	1	1	1	1
LEKOU MOU	0	0	0	0	0	0	0	0	0	0	0	0
BOUENZA	0	0	0	0	0	0	0	0	2	0	2	0
POOL	---	---	1	1	---	---	---	0	5	1	5	1
PLATEAUX	0	0	0	0	0	0	0	0	1	0	1	0
CUVETTE	0	0	0	0	0	0	0	0	0	0	0	0
CUVETTE-OUEST	0	0	0	0	0	0	0	0	4	---	8	0
SANGHA	0	0	0	0	0	0	0	0	0	0	0	0
LIKOUALA	0	0	0	0	0	0	0	0	1	0	1	0
BRAZZAVILLE	0	0	0	0	0	2	0	2	2	1	3	0
POINTE-NOIRE	0	0	0	0	0	0	0	0	1	---	1	0
REPUBLIQUE DU CONGO	0	0	1	1	0	2	0	2	17	3	22	2

Tableau 13 : Répartition du matériel de laboratoire par département dans les services de pédiatrie des hôpitaux de district en 2019/2020 (suite et fin)

DEPARTEMENT	Respirateur automatique				Oxymètre de pouls			
	2019		2020		2019		2020	
	Fonctionnels	Non fonctionnels	Fonctionnels	Non fonctionnels	Fonctionnels	Non fonctionnels	Fonctionnels	Non fonctionnels
KOUILOU	0	0	0	0	0	0	0	0
NIARI	0	0	0	0	2	2	2	1
LEKOU MOU	1	0	0	0	0	0	0	0
BOUENZA	1	0	1	0	0	0	0	0
POOL	0	0	0	0	0	1	1	0
PLATEAUX	0	0	0	0	0	0	0	0
CUVETTE	0	0	0	0	0	0	0	0
CUVETTE-OUEST	0	0	0	0	0	0	0	0
SANGHA	0	0	0	0	0	0	0	0
LIKOUALA	0	0	0	0	0	0	0	0
BRAZZAVILLE	0	0	0	0	0	0	0	0
POINTE-NOIRE	0	0	0	0	0	0	0	0
REPUBLIQUE DU CONGO	2	0	2	0	2	3	3	1

Tableau 14 : Répartition du matériel de laboratoire par département dans les services de chirurgie des hôpitaux de district en 2019/2020

DEPARTEMENT	Appareil d'anesthésie				Installation des fluides médicaux (air, oxygène) chirurgie				Débitmètre oxygène chirurgie			
	2019		2020		2019		2020		2019		2020	
	Fonctionnels	Non fonctionnels	Fonctionnels	Non fonctionnels	Fonctionnels	Non fonctionnels	Fonctionnels	Non fonctionnels	Fonctionnels	Non fonctionnels	Fonctionnels	Non fonctionnels
KOUILOU
NIARI
LEKOU MOU
BOUENZA	2	1	2	0	1	0	1	0	0	0	0	0
POOL	...	1	1
PLATEAUX	2	0	1	0	1	0	1	0	0	0	0	0
CUVETTE
CUVETTE-OUEST	2	...	4
SANGHA	1	1	1
LIKOUALA
BRAZZAVILLE	2	...	4	...	1	2	1	2	...	2
POINTE-NOIRE
REPUBLIQUE DU CONGO	9	2	13	...	3	2	1	2	...	2

Tableau 14 : Répartition du matériel de laboratoire par département dans les services de chirurgie des hôpitaux de district en 2019/2020 (suite et fin)

DEPARTEMENT	Aspirateur électrique				Scialytique (éclairage opératoire) Chirurgie			
	2019		2020		2019		2020	
	Fonctionnels	Non fonctionnels	Fonctionnels	Non fonctionnels	Fonctionnels	Non fonctionnels	Fonctionnels	Non fonctionnels
KOUILOU	---	---	---	---	---	---	---	---
NIARI	---	---	---	---	1	1	1	1
LEKOUMOU	---	---	---	---	1	---	1	---
BOUENZA	1	0	1	0	9	0	7	3
POOL	2	2	2	1	3	1	3	1
PLATEAUX	1	0	1	0	3	2	4	0
CUVETTE	---	---	---	---	---	---	---	---
CUVETTE-OUEST	---	1	---	---	---	---	---	---
SANGHA	---	---	---	---	1	1	1	1
LIKOUALA	1	---	1	---	1	1	1	1
BRAZZAVILLE	5	2	5	3	7	6	5	3
POINTE-NOIRE	---	---	---	---	2	---	2	---
REPUBLIQUE DU CONGO	10	5	10	4	30	12	25	10

Tableau 15 : Répartition du matériel de laboratoire par département dans les services de gynéco-obstétrique des hôpitaux de district en 2019/2020

DEPARTEMENT	Fauteuil gynécologique				Table d'accouchement				Scialytique (éclairage opératoire) Gynéco			
	2019		2020		2019		2020		2019		2020	
	Fonctionnels	Non fonctionnels	Fonctionnels	Non fonctionnels	Fonctionnels	Non fonctionnels	Fonctionnels	Non fonctionnels	Fonctionnels	Non fonctionnels	Fonctionnels	Non fonctionnels
KOUILOU	---	---	---	---	---	---	---	---	---	---	---	---
NIARI	---	---	---	---	3	3	3	3	---	---	---	---
LEKOUMOU	---	---	---	---	2	---	2	---	1	---	1	---
BOUENZA	9	2	9	2	26	9	26	8	7	0	5	0
POOL	3	1	2	1	5	5	10	1	5	2	6	2
PLATEAUX	1	0	1	0	4	1	4	1	3	2	3	1
CUVETTE	---	---	---	---	3	---	3	---	---	---	---	---
CUVETTE-OUEST	---	---	---	---	---	---	---	---	---	---	---	---
SANGHA	---	---	---	---	3	---	3	---	---	1	---	1
LIKOUALA	1	4	1	4	3	3	4	4	---	---	---	---
BRAZZAVILLE	2	1	---	---	6	7	5	7	4	4	6	5
POINTE-NOIRE	---	---	---	---	8	---	8	---	2	---	2	---
REPUBLIQUE DU CONGO	8	6	5	5	45	19	48	16	22	9	23	9

Tableau 15 : Répartition du matériel de laboratoire par département dans les services de gynéco-obstétrique des hôpitaux de district en 2019/2020 (suite et fin)

DEPARTEMENT	Echographe portatif				Tensiomètre				Autoclave de paillasse			
	2019		2020		2019		2020		2019		2020	
	Fonctionnels	Non fonctionnels	Fonctionnels	Non fonctionnels	Fonctionnels	Non fonctionnels	Fonctionnels	Non fonctionnels	Fonctionnels	Non fonctionnels	Fonctionnels	Non fonctionnels
KOUILOU
NIARI	1	2	1	2	...	1	...	1
LEKOU MOU	1	...	1
BOUENZA	2	1	2	0	10	3	10	4	0	0	0	0
POOL	2	1	5	...	10	...	4	2	3	...	7	...
PLATEAUX	1	0	1	0	8	1	8	1	3	0	3	0
CUVETTE	2	...	2
CUVETTE-OUEST	5	...	10
SANGHA	1	1	1	1	1	1	1	1
LIKOUALA	1	...	1	...	7
BRAZZAVILLE	3	...	1	...	52	2	52	3	1	...	1	...
POINTE-NOIRE
REPUBLIQUE DU CONGO	10	3	11	1	89	11	89	13	7	1	12	1

Tableau 16 : Répartition du matériel de laboratoire par département dans les hôpitaux de district en 2019/2020

DEPARTEMENT	Microscope				Automate à numération				Automate biochimie			
	2019		2020		2019		2020		2019		2020	
	Fonctionnel	Non fonctionnels	Fonctionnel	Non fonctionnel	Fonctionnel	Non fonctionnel	Fonctionnel	Non fonctionnel	Fonctionnel	Non fonctionnel	Fonctionnel	Non fonctionnel
KOUILOU	---	---	---	---	---	---	---	---	---	---	---	---
NIARI	---	1	---	1	---	---	---	---	---	---	---	---
LEKOU MOU	2	---	2	---	---	---	---	---	---	---	---	---
BOUENZA	7	3	6	1	3	0	3	0	3	0	3	0
POOL	11	4	10	2	2	2	4	2	3	1	4	---
PLATEAUX	5	1	4	4	2	0	2	0	1	0	1	0
CUVETTE	2	---	2	---	---	---	---	---	---	---	---	---
CUVETTE-OUEST	---	---	---	---	---	---	---	---	---	---	---	---
SANGHA	1	---	1	---	---	1	1	---	1	---	---	---
LIKOUALA	1	1	4	---	---	---	---	---	---	---	---	---
BRAZZAVILLE	11	2	11	2	2	3	2	2	2	1	1	2
POINTE-NOIRE	1	---	1	---	1	---	1	---	1	---	1	---
REPUBLIQUE DU CONGO	41	12	41	10	10	6	13	4	11	2	10	2

Tableau 16 : Répartition du matériel de laboratoire par département dans les hôpitaux de district en 2019/2020 (suite)

DEPARTEMENT	Centrifugeuse				Chaîne Elisa			
	2019		2020		2019		2020	
	Fonctionnels	Non fonctionnels	Fonctionnels	Non fonctionnels	Fonctionnels	Non fonctionnels	Fonctionnels	Non fonctionnels
KOUILOU	---	---	---	---	---	---	---	---
NIARI	1	---	1	---	---	---	---	---
LEKOUMOU	---	---	---	---	---	---	---	---
BOUENZA	4	0	0	0	1	0	1	0
POOL	4	1	5	1	---	---	---	---
PLATEAUX	2	0	2	0	1	0	1	0
CUVETTE	---	---	---	---	---	---	---	---
CUVETTE-OUEST	---	---	---	---	---	---	---	---
SANGHA	1	1	1	1	---	2	---	2
LIKOUALA	---	---	1	---	---	---	---	---
BRAZZAVILLE	1	3	1	2	---	---	---	---
POINTE-NOIRE	1	---	1	---	1	---	1	---
REPUBLIQUE DU CONGO	14	5	12	4	3	2	3	2

Tableau 16 : Répartition du matériel de laboratoire par département dans les hôpitaux de district en 2019/2020 (suite et fin)

DEPARTEMENT	Incubateur culture				Réfrigérateur (aux normes)			
	2019		2020		2019		2020	
	Fonctionnels	Non fonctionnels	Fonctionnels	Non fonctionnels	Fonctionnels	Non fonctionnels	Fonctionnels	Non fonctionnels
KOUILOU	---	---	---	---	---	---	---	---
NIARI	---	---	---	---	1	---	1	---
LEKOUMOU	---	---	---	---	---	---	---	---
BOUENZA	1	0	1	0	3	0	2	0
POOL	---	---	---	---	3	1	4	---
PLATEAUX	1	0	1	0	2	0	2	0
CUVETTE	---	---	---	---	---	---	---	---
CUVETTE-OUEST	---	---	---	---	---	---	---	---
SANGHA	---	---	---	---	1	---	1	---
LIKOUALA	---	---	---	---	---	---	---	---
BRAZZAVILLE	1	---	1	---	4	2	3	2
POINTE-NOIRE	---	---	---	---	1	---	1	---
REPUBLIQUE DU CONGO	3	0	3	0	15	3	14	2

Tableau 17 : Répartition du matériel d'imagerie par département dans les hôpitaux de district en 2019/2020

DEPARTEMENT	Appareil de radiographie				Appareil de mammographie				Echographe			
	2019		2020		2019		2020		2019		2020	
	Fonctionnel	Non fonctionnel	Fonctionnel	Non fonctionnel	Fonctionnel	Non fonctionnel	Fonctionnel	Non fonctionnel	Fonctionnel	Non fonctionnel	Fonctionnels	Non fonctionnels
KOUILOU	0	0	0	0	0	0	0	0	0	0	0	0
NIARI	0	0	0	0	0	0	0	0	0	0	0	0
LEKOU MOU	0	0	0	0	0	0	0	0	0	0	0	0
BOUENZA	2	1	2	1	0	0	0	0	0	0	0	0
POOL	1	1		1	0	0	0	0	1	...	1	0
PLATEAUX	2	0	2	0	0	0	0	0	2	0	2	0
CUVETTE	0	0	0	0	0	0	0	0	0	0	0	0
CUVETTE-OUEST	0	0	0	0	0	0	0	0	0	0	0	0
SANGHA	0	0	0	0	0	0	0	0	0	0	0	0
LIKOUALA	0	1		1	0	0	0	0	0	0	0	0
BRAZZAVILLE	4	2	4	2	0	0	0	0	5	1	4	1
POINTE-NOIRE	1	1	1	1	0	0	0	0	1		1	0
REPUBLIQUE DU CONGO	9	6	8	5	0	0	0	0	9	1	9	1

Tableau 17 : Répartition du matériel d'imagerie par département dans les des hôpitaux de district en 2019/2020 (suite et fin)

DEPARTEMENT	Scanner				Electrocardiogramme			
	2019		2020		2019		2020	
	Fonctionnels	Non fonctionnels	Fonctionnels	Non fonctionnels	Fonctionnels	Non fonctionnels	Fonctionnels	Non fonctionnels
KOUILOU	0	0	0	0	0	0	0	0
NIARI	0	0	0	0	0	0	0	0
LEKOU MOU	0	0	0	0	0	0	0	0
BOUENZA	0	0	0	0	0	0	0	0
POOL	0	0	0	0	0	0	0	0
PLATEAUX	0	0	0	0	1	0	1	0
CUVETTE	0	0	0	0	0	0	0	0
CUVETTE-OUEST	0	0	0	0	0	0	0	0
SANGHA	0	0	0	0	0	0	0	0
LIKOUALA	0	0	0	0	0	0	0	0
BRAZZAVILLE	0	0	0	0	1	0	1	0
POINTE-NOIRE	0	0	0	0	0	0	0	0
REPUBLIQUE DU CONGO	0	0	0	0	2	0	2	0

Tableau 18 : Répartition du matériel utilisés aux urgences par département dans les hôpitaux de district en 2019/2020

DEPARTEMENT	Radiographie mobile				Glucomètre				Défibrillateur (réanimation)			
	2019		2020		2019		2020		2019		2020	
	Fonctionnels	Non fonctionnels	Fonctionnels	Non fonctionnels	Fonctionnels	Non fonctionnels	Fonctionnels	Non fonctionnels	Fonctionnels	Non fonctionnels	Fonctionnels	Non fonctionnels
KOUILOU	0	0	0	0	0	0	0	0	0	0	0	0
NIARI	0	0	0	0	0	0	0	0	0	0	0	0
LEKOU MOU	0	0	0	0	0	0	0	0	0	0	0	0
BOUENZA	0	0	0	0	6	2	6	2	0	0	0	0
POOL	2	0	1	0	4	1	5	0	1	0	0	1
PLATEAUX	0	0	0	0	6	0	6	0	0	0	0	0
CUVETTE	0	0	0	0	0	0	0	0	0	0	0	0
CUVETTE-OUEST	0	0	0	0	0	0	0	0	0	0	0	0
SANGHA	0	0	0	0	0	0	0	0	0	0	0	0
LIKOUALA	0	0	0	0	0	0	0	0	0	0	0	0
BRAZZAVILLE	1	0	1	0	0	2	0	2	0	0	0	0
POINTE-NOIRE	0	0	0	0	0	0	0	0	0	0	0	0
REPUBLIQUE DU CONGO	3	1	3	1	12	3	11	2	1	0	0	1

2.2. Matériels d'appui

Tableau 19 : Moyens roulants et nautiques du district sanitaire par département en 2019/2020

DEPARTEMENT	Ambulance				Automobile de fonction				Véhicule utilitaire			
	2019		2020		2019		2020		2019		2020	
	Fonctionnels	Non fonctionnels	Fonctionnels	Non fonctionnels	Fonctionnels	Non fonctionnels	Fonctionnels	Non fonctionnels	Fonctionnels	Non fonctionnels	Fonctionnels	Non fonctionnels
KOUILOU	5	1	3	3	0	0	0	1	0	0	0	0
NIARI	6	3	6	3	2	0	2	0	2	1	2	1
LEKOU MOU	0	3	0	0	1	0	1	0	0	0	0	0
BOUENZA	17	4	19	7	2	0	2	0	0	0	0	0
POOL	11	9	10	9	1	0	1	0	2	1	2	0
PLATEAUX	18	10	18	7	3	0	3	0	0	0	0	0
CUVETTE	11	0	11	0	1	0	1	0	1	0	1	0
CUVETTE-OUEST	2	4	2	3	5	1	2	3	0	0	0	0
SANGHA	3	3	4	1	0	0	0	0	0	0	0	0
LIKOUALA	0	1	0	0	2	0	2	0	0	0	0	0
BRAZZAVILLE	12	2	14	0	4	2	4	2	4	0	3	0
POINTE-NOIRE	3	0	4	0	3	0	3	0	1	0	1	0
REPUBLIQUE DU CONGO	88	40	91	33	24	3	21	6	10	2	10	1

Tableau 19 : Moyens roulants et nautiques du district sanitaire par département en 2019/2020 (suite et fin)

DEPARTEMENT	Moto				Bicyclette				Hors-bord				Pirogues			
	2019		2020		2019		2020		2019		2020		2019		2020	
	Fonctionn els	Non fonctionn els	Fonctionn els	Non fonctionn els	Fonctionn els	Non fonctionn els	Fonctionn els	Non fonctionn els	Fonctionn els	Non fonctionn els	Fonctionn els	Non fonctionn els	Fonctionn els	Non fonctionn els	Fonctionn els	Non fonctionn els
KOUILOU	5	1	4	3	0	0	4	2	0	0	0	0	0	0	0	0
BOUENZA	17	9	19	7	0	0	0	0	0	0	0	0	0	0	0	0
NIARI	8	1	6	3	0	0	0	0	0	0	0	0	0	0	0	0
POOL	11	6	13	4	5	4	0	9	0	2	1	1	0	0	0	0
PLATEAUX	7	1	7	1	7	15	7	15	1	0	1	0	1	0	1	0
CUVETTE	14	0	14	0	0	0	0	0	8		8	0	10	0	10	0
CUVETTE-OUEST	2	0	2	0	0	0	0	0	0	0	0	0	0	0	0	0
SANGHA	3	3	3	3	3	1	2	1	0	0	0	0	0	0	0	0
LIKOUALA	7	0	7	1	0	0	0	0	0	0	0	0	0	0	0	0
BRAZZAVILLE	8	0	7	1	2	0	0	0	1	0	1	0	0	0	0	0
POINTE-NOIRE	11	3	6	2	7	15	12	2	0	0	0	0	0	0	0	0
REPUBLIQUE DU CONGO	105	25	93	34	24	35	25	29	10	2	11	1	11	0	11	0

Tableau 20 : Moyens de communication dans les formations sanitaires du district sanitaire par département en 2019/2020

DEPARTEMENT	Existence Solution fixe/mobile type Congo télécom DS 1.oui 2.non		Solution fixe/mobile type Congo télécom DS		Existence Solution fixe/mobile type Congo télécom CSI 1.oui 2.non		Solution fixe/mobile type Congo télécom CSI		Existence Réseau téléphonique local 1.oui 2.non		Nombre réseau téléphonique local		Existence téléphones mobiles à usage professionnel DS 1.oui 2.non		Nombre téléphones mobiles à usage professionnel DS		Existence téléphones mobiles à usage professionnel CSI 1.oui 2.non		Nombre téléphones mobiles à usage professionnel CSI	
	2019	2020	2019	2020	2019	2020	2019	2020	2019	2020	2019	2020	2019	2020	2019	2020	2019	2020	2019	2020
	KOUILOU	2	2	0	0	2	2	0	0	1	1	2	2	1	1	1	1	1	1	8
NIARI	1	1	1	1	1	1	8	8	1	1	14	14	1	1	1	13	1	1	16	16
LEKOU MOU	2	2	0	0	2	2	0	0	1	1	2	2	1	1	1	3	1	1	9	9
BOUENZA	2	2	0	0	2	2	0	0	1	1	2	2	1	1	1	5	1	1	7	7
POOL	1	2	0	1	2	2	0	0	2	2	0	0	1	1	1	4	1	1	6	1
PLATEAUX	2	2	0	0	2	2	0	0	2	2	0	0	1	1	3	3	1	1	7	7
CUVETTE	1	1	2	2	1	1	6	6	2	2	1	1	1	1	7	7	1	1	2	2
CUVETTE-OUEST	1	1	2	2	1	1	1	1	2	2	3	3	2	1	0	1	2	2	0	0
SANGHA	1	2	0	0	2	2	0	0	1	1	2	2	1	1	0	0	1	1	3	3
LIKOUALA	2	2	0	0	2	2	0	0	2	2	0	0	2	1	0	0	2	2	0	0
BRAZZAVILLE	1	1	3	3	1	1	12	12	1	1	5	3	1	1	5	6	1	1	17	20
POINTE-NOIRE	1	1	1	3	1	1	4	4	1	1	1	1	2	2	0	0	1	2	6	6

Tableau 21 : Connexion internet au district sanitaire par département en 2019/2020

DEPARTEMENT	Existence formations disposant d'une connexion internet CSI 1.oui 2.non		Formations disposant d'une connexion internet CSI		Existence formations disposant d'une connexion internet DS 1.oui 2.non		Formations disposant d'une connexion internet DS	
	2019	2020	2019	2020	2019	2020	2019	2020
KOUILOU	1	1	2	1	2	1		2
BOUENZA	1	1	5	5	1	1	5	6
NIARI	1	1	4	4	1	1	2	4
POOL	1	1	5	5	1	1	4	6
PLATEAUX	1	1	3	3	1	1	2	2
CUVETTE	1	1	2	2	1	1	1	1
CUVETTE-OUEST	1	1	2	2	1	1	1	1
SANGHA	2	1		1	1	2	1	0
LIKOUALA	1	1	2	2	2	2	0	0
LEKOU MOU	1	1	2	2	1	1	2	2
BRAZZAVILLE	1	1	4	3	1	1	7	8
POINTE-NOIRE	1	1	4	2	1	1	3	4
REPUBLIQUE DU CONGO	1	1	35	32	1	1	28	36

Tableau 22 : Matériel de la chaîne de froid dans le district sanitaire par département en 2019/2020

DEPARTEMENT	Nombre de CSI avec centre fixe de vaccination		Nombre de centres fixe correspondant à une chaîne de froid fonctionnelle	
	2019	2020	2019	2020
KOUILOU	22	26	12	12
NIARI	34	34	23	21
LEKOU MOU	20	21	8	8
BOUENZA	40	40	21	21
POOL	52	53	17	20
PLATEAUX	17	17	14	13
CUVETTE	22	22	17	17
CUVETTE-OUEST	6	6	6	6
SANGHA	3	3	3	3
LIKOUALA	12	12	6	7
BRAZZAVILLE	42	42	24	26
POINTE-NOIRE	41	38	38	34
REPUBLIQUE DU CONGO	311	314	189	188

Tableau 23 : Accès aux services d'eau et d'électricité dans le district sanitaire par département en 2019/2020

DEPARTEMENT	Existence LCDE		DS disposant LCDE		Existence Fourrage		DS disposant de Fourrage		Existence E2C		DS dispose d'E2C		Existence Groupe électrogène		DS disposant Groupe électrogène		Existence Panneaux solaires		DS disposant de Panneaux solaires	
	2019	2020	2019	2020	2019	2020	2019	2020	2019	2020	2019	2020	2019	2020	2019	2020	2019	2020	2019	2020
KOUILOU	1	1	1	1	1	1	2	1	1	1	1		1	1	4	4	1	1	7	7
NIARI	1	1	2	2	1	1	10	10	1	1	6	7	1	1	2	2	1	1	11	11
LEKOU MOU	1	1	1	1	1	1	3	3	1	1	3	3	1	1	4	4	1	1	6	6
BOUENZA	1	1	11	11	1	1	3	3	1	1	25	25	1	1	1	1	1	1	7	7
POOL	1	1	4	4	1	1	7	7	1	1	12	12	1	1	7	6	1	1	3	4
PLATEAUX	1	1	6	6	1	1	7	7	1	1	9	9	1	2	3	0	1	1	3	3
CUVETTE	1	1	11	11	1	1	5	5	1	1	7	7	1	2	5	0	1	1	11	11
CUVETTE-OUEST	1	1	1	1	1	1	2	2	1	1	1	1	1	1	2	2	1	1	2	2
SANGHA	2	2	0	0	1	1	1	1	2	2	0	0	1	1	3	3	2	2	0	0
LIKOUALA	2	2	0	0	1	1	7	3	1	1	1	2	1	1	2	2	2	2	0	0
BRAZZAVILLE	1	1	24	23	1	1	3	3	1	1	30	30	1	1	13	12	1	1	19	29
POINTE-NOIRE	1	1	21	21	1	1	6	5	1	1	33	33	1	1	16	14	1	1	5	3
REPUBLIQUE DU CONGO			82	81			56	50			128	129			62	50			74	83

Tableau 24 : Nombre de FOSA ayant des dispositifs de gestion des déchets biomédicaux par département en 2019/2020

DEPARTEMENT	Incinérateurs		Poubelles modernes avec pédales et couvercle		Station d'épuration des eaux usées		Triage des déchets médicaux		Autres	
	2019	2020	2019	2020	2019	2020	2019	2020	2019	2020
KOUILOU	2	3	12	14	0	0	0	0	0	9
NIARI	21	21	102	80	0	0	12	12	0	0
LEKOU MOU	1	1	18	22	0	0	0	0	2	14
BOUENZA	2	12	39	32	0	0	0	0	16	17
POOL	8	6	32	37	0	0	3	3	9	9
PLATEAUX	1	1	54	51	0	0	0	0	1	1
CUVETTE	4	4	4	4	0	0	0	0	7	7
CUVETTE-OUEST	0	1	0	0	0	0	0	0	0	0
SANGHA	0	0	0	0	0	0	0	0	4	3
LIKOUALA	2	2	1	1	0	0	0	0	0	0
BRAZZAVILLE	11	11	92	107	5	5	2	2	0	1
POINTE-NOIRE	8	8	13	13	0	3	0	0	1	1
REPUBLIQUE DU CONGO	60	70	367	361	5	8	17	17	40	62

Tableau 25 : Nombre de FOSA ayant des dispositifs de stérilisation du matériel médico-technique par département en 2019/2020

DEPARTEMENT	Chaleur humide				Chaleur sèche			
	2019		2020		2019		2020	
	Fonctionnels	Non fonctionnels	Fonctionnels	Non fonctionnels	Fonctionnels	Non fonctionnels	Fonctionnels	Non fonctionnels
KOUILOU
NIARI	1	...	1	...	3	...	3	...
LEKOUMOU		1	1	1	...
BOUENZA	1	0	1	0	4	2	3	3
POOL	2	3	2	...	2	2	2	...
PLATEAUX	1	1	1	1	2	1	2	1
CUVETTE
CUVETTE-OUEST	...	1	...	2	...	1	...	2
SANGHA	2	3	...	3
LIKOUALA	...	1	...	1
BRAZZAVILLE	5	1	5	1	5	1	6	...
POINTE-NOIRE
REPUBLIQUE DU CONGO	10	7	10	5	19	11	17	9

CHAPITRE V : RESSOURCES FINANCIERES

I. Recettes

Tableau 26 : Recettes propres des CSI (en FCFA) par département en 2019/2020

DEPARTEMENT	Consultations curatives		Consultation prénatale		Consultation post natale		Consultation des enfants sains (CPS)		Pharmacie (médicaments et consommables médicaux)		Laboratoire		Actes chirurgicaux (CSI à PMAE)	
	2019	2020	2019	2020	2019	2020	2019	2020	2019	2020	2019	2020	2019	2020
KOUILOU	5 888 650	5 588 900	3 457 300	3 243 500	841 000	657 650	6 255 130	6 421 175	1 431 150	1 775 150
NIARI	28 656 005	14 523 500	6 106 200	5 886 000	60 500	9 000	5 103 895	2 800 140	3 566 100	8 014 690
LEKOU MOU
BOUENZA	14 038 139	16 497 019	1 278 600	2 902 600	70 000	85 000	2 098 468	1 924 080	3 807 680	5 116 540	1 177 360	3 396 960	35 000	63 000
POOL	7 414 601	14 169 500	6 979 205	6 357 350	145 000	...	1 567 150	914 450	22 442 017	37 615 901	1 869 585	10 997 157
PLATEAUX	7 971 990	98 650	6 244 250	110 000	1 937 000	...	13 045 663	155 000	1 663 850	34 725
CUVETTE	3 920 745	3 286 095	7 279 370	1 854 000	803 000	...	485 450	83 000	34 496 082	1 891 072	16 339 477	2 170 000	84 150	...
CUVETTE-OUEST
SANGHA
LIKOUALA	2 341 500	1 990 775	5 838 985	7 048 265	29 000	40 000	96 600	102 000	341 000	289 000	1 560 485	1 200 000
BRAZZAVILLE	47 609 950	41 996 775	35 665 853	41 973 500	324 550	383 500	13 396 393	13 441 350	67 090 267	67 898 415	38 347 180	37 827 965	1 223 000	1 126 500
POINTE-NOIRE	107 825 777	84 526 400	35 650 100	47 927 000	18 046 050	19 605 100	66 903 045	61 890 600	162 175 865	136 454 050	394 000	649 500
REPUBLIQUE DU CONGO	225 667 357	182 677 614	108 499 863	117 302 215	1 342 550	468 500	38 461 011	36 674 630	219 240 379	183 890 843	226 911 567	200 959 697	3 296 635	3 039 000

Tableau 26 : Recettes propres des CSI (en FCFA) par département en 2019/2020 (suite et fin)

DEPARTEMENT	Petite Chirurgie		Actes obstétricaux		Consultation naissances désirables/PF		Contribution financière initiales		Accouchement		Produits divers		Autres recettes	
	2019	2020	2019	2020	2019	2020	2019	2020	2019	2020	2019	2020	2019	2020
KOUILOU	603 900	315 800	...	382 250	4 000	14 000	65 400	98 295	2 254 500	707 300	219 900	1 695 150	158 550	163 000
NIARI	154 000	2 870 900	43 000	59 000	...	38 500	8 022 800	14 278 300	...	323 000
LEKOU MOU
BOUENZA	747 943	650 850	6 3000	111 250	1 921 037	1 872 370	884 415	920 970	4 754 000	4 233 500	...	163 975	198 000	391 000
POOL	690 000	6 134 420	323 200	338 400	436 900	554 200	7 163 920	7 033 550	262 650	903 100
PLATEAUX	693 300	115 000	...	6 000	...	4 685 832	140 000	2 781 250
CUVETTE	275 150	290 000	20 000	...	1 049 187	...	1 142 500	2 836 298	1 781 000	1 532 751	1 277 300	...
CUVETTE-OUEST
SANGHA
LIKOUALA	20 000	15 500	402 000	1 825 000	1 401 185
BRAZZAVILLE	1 190 665	1 727 200	2 118 915	2 090 850	381 500	...	38 243 280	42 575 100	1 705 800	2 097 500
POINTE-NOIRE	8 218 577	3 143 300	2 630 865	2 046 200	11 548 800	1 039 500	5 081 400	679 000	43 748 500	52 625 000	...	2 963 700	3 200 929	21 211 725
REPUBLIQUE DU CONGO	12 573 535	15 132 470	2 630 865	2 428 450	16 093 952	5 434 120	7 920 302	2 692 965	111 840 332	125 830 233	6 750 600	9 679 176	4 636 779	21 765 725

Tableau 27 : Recettes propres des hôpitaux (en FCFA) par département en 2019/2020

DEPARTEMENT	Consultations externes		Consultation des urgences		Hospitalisations (séjour)		Actes obstétricaux		Actes chirurgicaux		Laboratoire (examens de laboratoire)	
	2019	2020	2019	2020	2019	2020	2019	2020	2019	2020	2019	2020
ENSEMBLE HD	5 868 200	25 629 710	0	0	7 492 600	0	9 068 600	126 000	7 416 200	35 000	5 920 650	803 000
HG DOLISIE	17 884 631	21 589 360			15 110 125	19 746 240			3 729 700	15 260 807	305 452 499	16 950 750
NIARI	23 752 831	47 219 070			22 602 725	19 746 240	9 068 600	126 000	11 145 900	15 295 807	311 373 149	17 753 750
LEKOU MOU
BOUENZA	15 458 500	15 063 500	142 000	87 000	810 000	958 500	1 296 080	1 389 300	1 551 250	1 273 500	1 573 900	7 843 000
POOL	1 709 749	1 092 300	52 000	325 000	1 378 000	294 000	1 097 700	1 175 850	337 000	120 750	3 115 750	1 815 500
PLATEAUX	3 695 225	3 034 290	214 000	...	5 925 100	5 022 790	1 135 700	831 000	3 728 330	3 713 960	4 342 900	3 657 460
ENSEMBLE HD	16 888 980	16 421 580	150	0	7 021 000	5 887 000	9 080 500	7 746 500	1 703 500	1 570 000	13 993 300	13 235 550
HG 31 JUILLET 1968	1 562 000	1 194 000	2 281 000	2 480 000	1 169 000	1 373 000	4 384 000	870 000	4 381 000	6 306 000	27 801 150	26 965 350
HG ELBO	48 642 508	9 798 900			21 932 555	22 304 895	11 543 355	14 838 325	39 602 635	31 489 880
CUVETTE	67 093 488	27 414 480	2 281 150	2 480 000	30 122 555	29 564 895	13 464 500	8 616 500	17 627 855	22 714 325	81 397 085	71 690 780
CUVETTE-OUEST	...	427 000	427 000	830 000	196 000	196 000
SANGHA	1 950 000	26 053	1 375 000	1 403 800	4 341 500	5 107 500	442 600	1 340 050	643 500	1 399 400
LIKOUJALA	294 500	554 000	1 307 000	3 258 300		210 000	935 000	2 745 000	209 500	399 500
ENSEMBLE HD	243 352 625	180 193 250	32 656 750	13 575 500	140 191 950	117 757 000	111 979 375	88 072 425	46 259 250	31 700 250	156 565 025	157 265 675
HCA PIERRE MOBENGO
HSME BLANCHE GOMES	70 644 875	91 049 375	178 835 760	231 809 805	4 367 340	105 899 211
CHUB	120 275 180	315 636 500	135 485 060	...
BRAZZAVILLE	434 272 680	271 242 625	32 656 750	13 575 500	634 664 210	349 566 805	111 979 375	88 072 425	46 259 250	31 700 250	296 417 425	263 164 886
ENSEMBLE HD	68 856 100	51 305 500	51 493 150	37 140 875	68 925 614		13 050 105		78 315 900	
HG A. SICE	91 242 750	67 485 000	38 549 000	11 360 000	140 170 800	79 198 500
HG LOANDJILI	43 314 600	112 848 234	...	7 712 359	17 853 527	...
HRA
POINTE-NOIRE	112 170 700	51 305 500	164 341 384	37 140 875	167 880 723	67 485 000	51 599 105	11 360 000	236 340 227	79 198 500
REPUBLIQUE DU CONGO	658 447 673	417 352 765	37 295 900	16 406 553	862 952 974	447 786 205	310 264 178	173 013 575	133 822 290	90 459 642	935 413 436	446 922 776

Tableau 27 : Recettes propres des hôpitaux (en FCFA) par département en 2019/2020 (suite)

DEPARTEMENT	Imagerie (examens de radiologie)		Pharmacie (médicaments et consommables médicaux)		Produits divers (autres produits au profit de l'hôpital)		Actes médicaux		Actes administratifs		Autres actes		Bloc d'accouchements	
	2019	2020	2019	2020	2019	2020	2019	2020	2019	2020	2019	2020	2019	2020
ENSEMBLE HD	0	0	482 000	48 115	0	254 500	0	0	1 777 685	0	0	0	0	0
HG DE DOLISIE	...	1 461 475	93 126 635	121 381 669	4 316 480	3 878 400
NIARI	...	1 461 475	93 608 635	121 429 784	...	254 500	1 777 685	4 316 480	3 878 400
LEKOU MOU
BOUENZA	5 000	599 000	949 500	22 493 240	120 157	250 950	45 000	75 250	33 000	45 000	175 000	943 000	0	0
POOL	7 585 250	5 053 975	22 500	74 000	103 000	42 000	848 425

PLATEAUX	120 000	124 000	25 615 600	21 451 864	1 215 328		30 296 675	3 264 960	3 750 000		3 756 280	3 519 394
ENSEMBLE HD	0	0	52 962 105	41 642 470	6 611 810	4 552 000	0	0	0	0	0	0	0	0
HG 31 JUILLET 1968	12 610 000	12 554 500	13 787 500	26 333 050	3 016 000	2 524 000	250 000	289 000	6 828 500
HG ELBO	31 821 450	21 354 525	32 261 482	39 119 560	16 051 081		13 845 100	11 323 485	536 800	18 691 150	11 654 650	12 261 400
CUVETTE	44 431 450	33 909 025	99 011 087	107 095 080	25 678 891	7 076 000	14 095 100	11 612 485	536 800	18 691 150	11 654 650	19 089 900
CUVETTE-OUEST	8 296 000	1 233 600	742 000
SANGHA	12 811 450	9 537 500
LIKOUALA	...	60 000		9 030 030
ENSEMBLE HD	228 807 300	225 253 750	78 876 325	63 075 975	1 977 000	2 039 950	1 560 500	2 146 750	37 000	3 798 629	49 379 981	43 201 769	0	0
HCA PIERRE MOBENGO
HSME BLANCHE GOMES	164 123 340	266 351 373	198 096 093	224 552 752	13 663 073	56 166 996	9 749 500	15 798 125	3 320 500	3 343 500	56 630 700	51 833 100
CHUB	224 957 050		244 096 180		158 471 451		103 569 930		3 018 400
BRAZZAVILLE	617 887 690	491 605 123	521 068 598	287 628 727	174 111 524	58 206 946	114 879 930	17 944 875	6 375 900	7 142 129	106 010 681	95 034 869
ENSEMBLE HD	19 019 500	...	62 590 353	692 000	535 500	3 009 400	2 536 100
HG A. SICE	71 519 000	45 985 000	40 801 705	33 611 035
HG LOANDJILI	24 177 401
HRA
POINTE-NOIRE	90 538 500	45 985 000	103 392 058	33 611 035	692 000	535 500	27 186 801	2 536 100
REPUBLIQUE DU CONGO	752 982 640	573 743 623	872 338 178	618 564 835	201 148 400	65 862 396	159 419 705	32 897 570	13 132 385	30 685 259	149 567 412	121 971 688	...	3 878 400

Tableau 27 : Recettes propres des hôpitaux (en FCFA) par département en 2019/2020 (suite et fin)

DEPARTEMENT	Autres produits et accessoires		ECG		Kinésithérapie		Restauration		Subvention de l'état pour salaire agents		Prestations		Locations	
	2019	2020	2019	2020	2019	2020	2019	2020	2019	2020	2019	2020	2019	2020
ENSEMBLE HD	0	0	0	0	0	0	0	0	0	0	0	0	0	0
HG DE DOLISIE	...	1 312 682	5 125 375	583 000	126 000	146 880	...	375 000	13 404 229	599 490 000
NIARI	...	1 312 682	5 125 375	583 000	126 000	146 880	...	375 000	13 404 229	599 490 000
LEKOU MOU
BOUENZA	0	0	0	0	0	0	0	0	0	0	91 012 520	117 293 203	0	0
POOL
PLATEAUX
ENSEMBLE HD	0	0	0	0	0	0	0	0	0	0	0	0	0	0
HG 31 JUILLET 1968
HG ELBO	3 813 000	2 381 000
CUVETTE	3 813 000	2 381 000
CUVETTE-OUEST
SANGHA
LIKOUALA
ENSEMBLE HD	0	0	0	0	0	0	0	0	0	0	0	0	175 000	100 000
HCA PIERRE MOBENGO

HSME BLANCHE GOMES	3 537 500	6 790 700
CHUB	32 282 640	...
BRAZZAVILLE	35 995 140	6 890 700
ENSEMBLE HD
HG A. SICE
HG LOANDJILI	2 000 000	...
HRA
POINTE-NOIRE	2 000 000	...
REPUBLIQUE DU CONGO	...	1 312 682	5 125 375	583 000	126 000	146 880	...	375 000	13 404 229	599 490 000	41 808 140	9 271 700

II. Dépenses

Tableau 28 : Dépenses des CSI effectuées (en FCFA) par département en 2019/2020

DEPARTEMENT	Médicaments et consommables médicaux		Transport (y compris approvisionnement en médicaments)		Fournitures et produits d'entretien (charges communes)		Primes du personnel		Fonctionnement du COSA		Fonctionnement du DS	
	2019	2020	2019	2020	2019	2020	2019	2020	2019	2020	2019	2020
KOUILOU	5 227 620	5 405 970	4 597 502	5 624 126	419 645	171 240	4 075 710	4 172 557	794 778	1 003 153	1 707 970	1 957 030
NIARI	19 903 775	19 696 100	375 050	770 920	4 524 335	11 581 131	13 022 045	3 591 663	855 070	1 073 250	220 050	846 965
LEKOU MOU	1 818 620	1 300 000	727 448	...	181 862
BOUENZA	5 085 473	4 438 243	511 331	740 547	160 000	879 742	1 854 600	3 847 236	567 250	824 770	574 550	4 893 101
POOL	22 374 133	45 564 432	720 202	1 918 144	16 225 857	12 604 273	8 522 427	16 129 200	1 720 575	1 825 829	2 016 460	3 334 350
PLATEAUX	13 626 676	4 442 502	554 267	...	2 630 599	26 918	7 255 595	4 231 607	1 123 664	1 057 904	2 722 487	4 022 717
CUVETTE	43 174 127	13 419 150	715 803	1 015 550	431 097	181 424	17 041 358	187 225	2 045 626	...	2 646 115	...
CUVETTE-OUEST
SANGHA
LIKOUALA	5 710 485	5 996 185	81 000	94 000	131 000	189 000	1 838 785	1 722 355	1 551 087	1 148 237
BRAZZAVILLE	109 264 706	60 596 917	2 282 000	266 000	32 400 200	25 425 000	56 855 158	41 565 447	9 693 432	5 820 671	17 018 287	21 077 132
POINTE-NOIRE	188 622 332	212 563 372	4 997 090	6 871 950	39 047 237	40 124 385	104 786 819	70 613 261	15 586 517	12 578 054	97 246 988	43 571 019
REPUBLIQUE DU CONGO	412 989 327	372 122 871	16 652 865	18 601 237	95 969 970	91 183 113	215 979 945	146 060 551	32 568 774	24 183 631	125 703 994	80 850 551

Tableau 28 : Dépenses des CSI effectuées (en FCFA) par département en 2019/2020 (suite et fin)

DEPARTEMENT	Appui à la supervision du DS		Appui à la référence		Fonds de solidarité		Petits matériels consommables (outils de gestion)		Réserves travaux		Épargne		Autres dépenses	
	2019	2020	2019	2020	2019	2020	2019	2020	2019	2020	2019	2020	2019	2020
KOUILOU	552 510	182 755	73 358	46 900	29 050	56 280	28 955	72 460	88 317	192 965	425 998	813 828	2 554 777	3 164 972
NIARI	3 289 335	1 868 870	571 300	496 057	96 290	86 125	802 590	1 108 670	1 454 890	2 169 450	4 865 520	6 580 425
LEKOU MOU	181 862

BOUENZA	57 680	139 928	198 750	289 640	0	170 365	50 000	386 000	6 258	866 557	27 180	199 209	63 570	1 189 860
POOL	1 485 700	1 083 913	566 858	562 193	230 485	475 240	670 731	929 160	1 211 824	848 840	1 244 185	965 249	3 468 786	14 409 869
PLATEAUX	936 060	2 105 036	544 535	846 321	683 150	13 463	329 366	2 099 652	1 080 947	1 481 062	1 043 966	1 057 904	2 021 542	
CUVETTE	5 093 206	...	1 320 837	...	88 721	...	1 117 840	...	1 359 741	...	1 609 092	...	10 257 511	33 303 389
CUVETTE-OUEST
SANGHA
LIKOUALA
BRAZZAVILLE	32 878 286	14 023 283	3 990 003	4 501 331	...	4 400	9 007 555	6 730 040	12 009 797	6 967 747	10 827 180	6 558 247	14 919 481	4 131 111
POINTE-NOIRE	1 484 000	1 581 937	392 190	81 000	627 000	4 673 840	6 070 900	11 526 562	3 200 457	2 013 501	6 716 224	3 704 915	29 694 429	37 190 625
REPUBLIQUE DU CONGO	45 776 777	20 985 722	7 459 081	6 823 442	1 754 696	5 479 713	18 077 937	22 852 544	20 594 093	14 540 122	21 893 825	13 299 352	67 845 616	99 970 251

Tableau 29 : Dépenses des hôpitaux effectuées (en FCFA) par département en 2019/2020

DEPARTEMENT	Médicaments et consommables médicaux		Fournitures et produits d'entretien (fournitures et petits matériels médicaux)		Restauration hospitalière (alimentation)		Personnel, rémunération et allocations diverses		Fournitures (hôtelières, de bureau, petit matériel informatique et autres)		Entretien et réparation	
	2019	2020	2019	2020	2019	2020	2019	2020	2019	2020	2019	2020
KOUILOU
ENSEMBLE HD	1 366 663	...	4 248 400	13 266 025	489 730	2 297 450	101 200	248 440	81 500
HG DE DOLISIE	...	55 474 000	...	34 000 000	338 005 000	817 041 819	5 569 532	...	11 105 929
NIARI	1 366 663	55 474 000	4 248 400	34 000 000	13 266 025	338 494 730	819 339 269	5 670 732	248 440	11 187 429
LEKOU MOU
BOUENZA	678 900	21 435 705	219 000	907 000	0	0	3 298 700	27 814 624	213 000	421 500	87 750	175 000
POOL	3 622 566	2 997 500	245 494	...	550 000	21 650	5 014 043	2 424 582	304 000	38 450	827 675	100 650
PLATEAUX	24 447 834	22 931 945	37 753 775	3 947 500	16 000	...	5 970 880	5 144 531	1 551 105	142 014	3 882 720	2 912 408
ENSEMBLE HD	40 945 104	34 010 310	4 107 800	3 923 000	224 850	...	28 100 890	19 927 186	1 881 250	3 495 300	3 041 400	2 632 400
HG 31 JUILLET 1968	41 359 332	10 630 000
HG ELBO	50 743 886	529 315 160	...	408 096 290	...	24 035 728	...
CUVETTE	133 048 322	34 010 310	4 107 800	3 923 000	224 850	...	557 416 050	19 927 186	420 607 540	3 495 300	27 077 128	2 632 400
CUVETTE-OUEST	...	1 200 000	537 320	737 320
SANGHA	11 244 097	9 361 650	437 607	...	1 429 405	...	5 013 750	4 620 500	1 312 699	...	391 259	...
LIKOUALA
ENSEMBLE HD	420 742 045	76 075 944	8 206 280	14 062 240	355 000	2 168 600	313 525 278	231 822 944	13 146 485	15 100 897	20 831 998	11 528 215
HSME BLANCHE GOMES	157 124 528	176 351 773	13 260 165	17 335 847	31 571 994	16 338 700	297 733 625	718 240 923	51 484 894	96 156 007	15 379 300	232 702 470
HCA PIERRE MOBENGO
CHUB	1 091 502 870	719 784 779	236 821 678	380 393 069	...	51 644 700	12 506 156 701	15 228 467 056	268 166 646	222 000 000	524 762 627	473 118 617
BRAZZAVILLE	1 669 369 443	972 212 496	258 288 123	411 791 156	31 926 994	70 152 000	13 117 415 604	16 178 530 923	332 798 025	333 256 904	560 973 925	717 349 302
ENSEMBLE HD	53 155 780	40 039 808	49 028 621	64 025 258	6 528 700	4 153 600	315 305 853	388 609 562	17 856 000	9 790 305	12 786 950	21 894 399
HRA
HG LOANDJILI	47 861 525	...	37 148 520	728 627 554	...	60 348 523	...	22 312 268	...
HG A. SICE
POINTE-NOIRE	101 017 305	40 039 808	86 177 141	64 025 258	6 528 700	4 153 600	1 043 933 407	388 609 562	78 204 523	9 790 305	35 099 218	21 894 399
REPUBLIQUE DU CONGO	1 944 795 130	1 159 663 414	391 477 340	518 593 914	40 675 949	74 327 250	14 751 865 779	16 966 303 958	1 654 330 161	352 815 205	628 588 115	756 251 588

TABLEAU 29 : Dépenses des hôpitaux effectuées (en FCFA) par département en 2019/2020 (suite)

DEPARTEMENT	Frais de fonctionnement (général, prestations de services, loyers, communication)		Transport/déplacement		Formation professionnelle		Construction		Equipement	
	2019	2020	2019	2020	2019	2020	2019	2020	2019	2020
KOUILLOU
ENSEMBLE HD	...	530 175	779 600
HG DE DOLISIE	...	6 833 000	...	2 597 875	...	440 000
NIARI	...	7 363 175	779 600	2 597 875	...	440 000
BOUENZA	1 030 600	938 000	531 000	600 435	0	0	0	0	0	0
POOL	1 113 645	55 000	268 000	16 000	17 500	30 000	2 101 150	...	254 750	...
PLATEAUX	4 138 359	4 904 725	2 875 080	1 884 018	1 000 000	...	64 309	248 242	172 342	...
ENSEMBLE HD	14 754 664	8 902 817	4 506 290	2 780 200	237 000	93 000
HG 31 JUILLET 1968
HG ELBO	32 694 504	...	58 075 535	39 545 048	...	8 065 905	...
CUVETTE	47 449 168	8 902 817	62 581 825	2 780 200	237 000	93 000	39 545 048	...	8 065 905	...
CUVETTE-OUEST
SANGHA	6 187 350	6 854 000
LIKOUALA
LEKOUMOU
ENSEMBLE HD	22 464 191	47 375 702	17 567 505	15 026 500	...	80 000	650 325
HSME BLANCHE GOMES	305 791 600	397 451 273	583 650 000	19 040 763	37 181 972	51 287 693	32 659 294
HCA PIERRE MOBENGO
CHUB	475 143 689	335 389 167	16 098 972	4 784 650	36 727 856	19 452 900	148 842 626	44 961 632	169 557 294	424 300 528
BRAZZAVILLE	803 399 480	780 216 142	617 316 477	38 851 913	36 727 856	19 532 900	149 492 951	82 143 604	220 844 987	456 959 822
ENSEMBLE HD	218 879 616	124 362 161	2 182 000	6 597 500	43 577 000	11 350 000
HRA
HG LOANDJILI	68 287 569	...	64 272 500
HG A. SICE
POINTE-NOIRE	287 167 185	124 362 161	66 454 500	6 597 500	43 577 000	11 350 000
REPUBLIQUE DU CONGO	1 150 485 787	933 596 020	750 806 482	53 327 941	37 982 356	20 095 900	191 203 458	82 391 846	272 914 984	468 309 822

Tableau 29 : Dépenses des hôpitaux effectuées (en FCFA) par département en 2019/2020 (suite et fin)

DEPARTEMENT	Energie		Eau		Linge médical (draps, blouses, etc.)		Autres dépenses	
	2019	2020	2019	2020	2019	2020	2019	2020
KOUILOU	NA	NA	NA	NA	NA	NA	NA	NA
ENSEMBLE HD	1 258 270	26 162 510
HG DOLISIE	15 792 000	16 580 000	14 384 888
NIARI	15 792 000	17 838 270	40 547 398
BOUENZA	0	0	0	0	245 000	131 500	480 000	147 014 844
POOL	640 720	40 000	1 241 475
PLATEAUX	...	53 524	1 000 000	...	3 354 280	3 160 025
ENSEMBLE HD	3 306 206	1 302 786
HG 31 JUILLET 1968
HG ELBO	2 400 000	16 157 337	...
CUVETTE	2 400 000	19 463 543	1 302 786
CUVETTE-OUEST	134 330	564 320
SANGHA	2 880 400	...
LIKOUALA
LEKOU MOU
ENSEMBLE HD	650 315	0	...	0	51 123 355	0	324 657 752	44 818 950
HSME BLANCHE GOMES	1 431 650	862 659 000	1 431 650	...	4 143 650	1 737 600
HCA PIERRE MOBENGO
CHUB	186 349 176	170 820 178	12 989 892	11 805 156	64 924 652	160 000 000	425 466 013	919 541 732
BRAZZAVILLE	188 431 141	1 033 479 178	14 421 542	11 805 156	120 191 657	161 737 600	750 123 765	964 360 682
ENSEMBLE HD	80 181 924	40 898 912
HRA
HG LOANDJILI
HG A. SICE
POINTE-NOIRE	80 181 924	40 898 912
REPUBLIQUE DU CONGO	189 071 861	1 033 572 702	16 821 542	11 805 156	121 436 657	177 661 100	874 456 512	1 199 090 442

CHAPITRES VI : VACCINATION

Tableau 30 : Effectif des enfants vaccinés par département selon l'antigène en 2019/2020

	BCG/Polio 0		PENTA1		PENTA2		PENTA3		VAR		VAR/VAA		Supplémentation Vit A	
	2019	2020	2019	2020	2019	2020	2019	2020	2019	2020	2019	2020	2019	2020
KOUILOU	3 723	3 792	4 290	4 544	4 008	4 093	4 113	4 342	2 067	1 924	3 738	3 636	10 570	3 819
NIARI	4 222	6 223	3 729	6 089	3 461	4 213	3 432	5 355	3 312	3 325	3 253	3 325	2 913	2 509
LEKOU MOU	4 812	3 126	5 067	2 135	4 518	1 926	4 600	1 157	3 947	992	4 486	992	1 900	1 554
BOUENZA	14 277	15 949	13 445	15 433	10 375	13 710	12 168	13 807	10 067	11 694	10 026	11 686	9 840	11 653
POOL	9 651	9 913	10 394	11 316	8 261	8 619	9 556	11 672	7 891	8 422	9 374	9 721	7 703	8 218
PLATEAUX	7 669	7 281	7 560	7 076	6 944	6 677	7 200	6 538	4 970	5 168	4 970	5 168	4 970	5 168
CUVETTE	5 140	2 878	5 256	6 064	4 469	5 570	4 946	1 927	4 885	3 369	4 424	2 729	4 609	2 729
CUVETTE-OUEST	218	392	251	341	226	275	300	262	...	262
SANGHA	5 655	5 861	5 523	5 763	5 437	5 184	5 324	4 899	5 238	4 864	5 238	3 864	5 238	4 864
LIKOUALA	4 964	4 885	4 028	4 574	890	1 638	3 311	3 993	2 364	3 441	3 309	5 715	638	829
BRAZZAVILLE	44 115	59 399	35 788	53 701	20 657	20 815	34 953	50 762	30 418	30 478	22 071	29 897	23 291	26 165
POINTE-NOIRE	31 748	31 652	35 864	34 383	31 099	29 860	36 353	36 303	14 651	28 313	31 551	32 849	29 272	33 765
REPUBLIQUE DU CONGO	136 194	151 351	131 195	151 419	100 119	102 305	126 182	139 873	90 110	102 252	102 440	109 844	100 944	101 273

Tableau 31 : Répartition des structures de vaccination par département selon la stratégie en 2019/2020

DEPARTEMENT	Structures pratiquant les stratégies fixes de vaccination		Structures pratiquant les stratégies avancées de vaccination		Structures pratiquant les stratégies mobiles de vaccination	
	2019	2020	2019	2020	2019	2020
KOUILOU	22	26	22	26	14	16
NIARI	34	34	23	23	21	21
LEKOU MOU	21	21	21	21	4	6
BOUENZA	49	50	27	27	13	13
POOL	52	53	48	49	22	22
PLATEAUX	33	33	33	33	9	9
CUVETTE	22	14	23	15	16	8
CUVETTE-OUEST	6	6	8	8	13	13
SANGHA	11	11	13	13	9	9
LIKOUALA	11	11	11	11	9	9
BRAZZAVILLE	65	75	24	35
POINTE-NOIRE	87	86	24	24	19	20
REPUBLIQUE DU CONGO	413	420	277	285	149	146

Tableau 32 : Répartition des cas et décès selon les maladies cibles du PEV par département en 2019/2020

DEPARTEMENT	Coqueluche				Diphtérie				Fièvre jaune				Méningite				Pneumonie			
	2019		2020		2019		2020		2019		2020		2019		2020		2019		2020	
	Cas	Décès	Cas	Décès	Cas	Décès	Cas	Décès	Cas	Décès	Cas	Décès	Cas	Décès	Cas	Décès	Cas	Décès	Cas	Décès
KOUILOU	14	...	20	...	1	28	...	42	...
NIARI	16	...	5
LEKOU MOU	5	3	...	6	6	...
BOUENZA	0	0	0	0	0	0	0	0	0	0	41	0	0	0	0	0	36	0	213	11
POOL
PLATEAUX	0	0	0	0	0	0	0	0	2	...	7	142	...	40	...
CUVETTE	10	2
CUVETTE-OUEST	3	...	1
SANGHA	7	...	3
LIKOUALA	2	2	3
BRAZZAVILLE	21	...	5	...	1	61	4	78	4
POINTE-NOIRE	18	...	18	...	8	...	4	...	348	...	165	...
REPUBLIQUE DU CONGO	7	...	14	2	2	119	...	95	2	13	...	4	...	620	4	359	4

Tableau 32 : Répartition des cas et décès selon les maladies cibles du PEV par département en 2019/2020 (suite et fin)

DEPARTEMENT	PFA				Rougeole				Tuberculose				TNN			
	2019		2020		2019		2020		2019		2020		2019		2020	
	Cas	Décès	Cas	Décès	Cas	Décès	Cas	Décès	Cas	Décès	Cas	Décès	Cas	Décès	Cas	Décès
KOUILOU	7	...	8	...	5	...	10	...	1	...	1	1
NIARI	8	5	...	1	1	...
LEKOU MOU	5	...	3	...	11	...	16
BOUENZA	1	0	10	0	25	0	21	0	12	0	28	9	0	0	6	1
POOL
PLATEAUX	6	7	...	18	...	18	1	...
CUVETTE	1	...	1	...	8	...	2
CUVETTE-OUEST	1	...	2	...	3	...	2
SANGHA	3	...	7	...	12	...	8
LIKOUALA	3	4	4	1
BRAZZAVILLE	28	...	10	...	66	...	23	...	131	20	90	3	2
POINTE-NOIRE	25	...	4	...	56	...	20	...	80	...	4
REPUBLIQUE DU CONGO	82	...	53	...	228	2	121	...	242	20	122	4	10	1	10	...

CHAPITRES VII : NUTRITION

I. Consultations préscolaires

Tableau 33 : Situation des consultations des enfants d'âge préscolaire par département en 2019/2020

DEPARTEMENT	Nombre de centres qui pratiquent la CPS		Nombre d'enfants attendus à la CPS		Nombre d'enfants inscrits à la CPS		Nombre de malnutris dépistés		Nombre de malnutritions sévères		Nombre de malnutritions sévères transférées		Nombre de malnutritions modérées		Nombre d'obésités		Nombre d'enfants en surcharge pondérale		Risque de malnutrition	
	2019	2020	2019	2020	2019	2020	2019	2020	2019	2020	2019	2020	2019	2020	2019	2020	2019	2020	2019	2020
KOUILOU	23	26	14 102	14 523	8 582	7 214	91	218	10	99	2	0	63	80	87	23	94	66
NIARI	0	0	18 624	21 632	0	0	0	0	37	203	0	0	272	241	168	50	168	202	119	452
LEKOU MOU	21	21	23 220	116 276	1 373	47 704	14	54	5	26	9	3	2	16
BOUENZA	36	38	101 378	72 674	8 406	8 807	439	420	43	103	0	0	20 571	186	44	77	82	171	698	717
POOL	47	54	58 330	61 341	22 946	27 096	2 262	10 716	92	229	45	14	1 091	7 277	69	164	402	436
PLATEAUX	35	35	41 539	41 858	30 811	25 192	777	313	100	53	9	18	160	202	327	15	1 347	422	...	5
CUVETTE	23	6	26 794	13 830	4 962	3 146	9 050	319	131	73	0	0	513	225	619	53	2 245	159	14	20
CUVETTE-OUEST	2	5	9 913	0	449	208	7	11	1	5	0	0	0	7	0	0	0	0	0	0
SANGHA	0	0	25 968	0	0	0	0	0	0	0	0	0	0	0	0	0	0	0	0	0
LIKOUALA	11	4	0	0	4 986	4 823	60	0	38	267	0	0	113	753	44	8	31	0	0	0
BRAZZAVILLE	45	45	105 907	104 656	39 620	94 034	11 062	10 780	805	835	146	92	3 182	3 493	1 381	2 981	5 310	6 449	0	0
POINTE-NOIRE	70	72	185 317	166 557	108 556	101 207	2 972	6 413	1 168	3 067	50	52	2 542	6 163	696	1 667	4 582	5 641	133	477
REPUBLIQUE DU CONGO	313	306	611092	613347	230691	319431	26734	29244	2430	4960	261	179	28509	18643	3435	5038	14261	7097	133	477

1.1. Etat nutritionnel

Tableau 34 : Répartition des enfants et adolescents par département selon l'état nutritionnel, l'âge et le sexe en 2019/2020

DEPARTEMENT	Malnutrition sévère																							
	P/T <-3 ET PB<11,5 cm																							
	< 6 mois				6 – 11 mois				12 – 23 mois				24 – 59 mois				6 – 8 ans				9 – 18 ans			
	2019		2020		2019		2020		2019		2020		2019		2020		2019		2020		2019		2020	
M	F	M	F	M	F	M	F	M	F	M	F	M	F	M	F	M	F	M	F	M	F	M	F	
KOUILOU	1	4	15	24	1	0	36	15	1	1	14	7	1	3	1	3	0	0	0	2	0	0	3	3
NIARI	0	1	4	7	0	0	11	13		1	7	3	1	0	3	2	0	0	1	0	0	0	0	0
LEKOU MOU	0	0	0	0	1	3	2	2	0	0	5	0	0	1	1	1	0	0	10	11	3	2	2	2
BOUENZA	31	40	42	45	8	17	28	32	2	9	8	6	2	7	0	5	0	1	1	0	0	0	0	0
POOL	0	0	4	4	24	47	26	57	14	17	14	34	11	17	32	35	0	5	0	1	0	2	1	1
PLATEAUX	10	16	10	12	8	19	8	10	11	3	7	6	6	5	0	0	0	0	0	0	0	0	0	0

CUVETTE	11	16	87	119	9	13	10	11	15	10	5	11	29	25	31	40	0	0	0	0	0	0	0	0	0
CUVETTE-OUEST	0	0	0	0	0	0	2	3	0	0	0	0	0	0	0	0	0	0	0	0	0	0	0	0	0
SANGHA	3	5	0	0	12	27	0	0	18	19	0	0	0	0	0	0	0	0	0	0	0	0	0	0	0
LIKOUALA	0	3	2	4	4	3	8	7	6	3	16	18	2	4	18	16	1	5	0	0	0	0	0	0	0
BRAZZAVILLE	35	53	26	37	118	134	243	292	43	70	27	65	29	42	19	19	13	20	0	2	0	0	0	0	0
POINTE-NOIRE	59	93	193	247	181	274	782	849	100	127	293	369	29	38	120	121	1	0	8	4	0	0	22	20	
REPUBLIQUE DU CONGO	150	231	383	499	366	537	1 156	1 291	210	260	396	519	110	142	225	242	15	31	20	20	3	4	28	26	

Tableau 34 : Répartition des enfants et adolescents par département selon l'état nutritionnel, l'âge et le sexe en 2019/2020 (suite)

DEPARTEMENT	Malnutrition sévère œdèmes																								
	Cédèmes																								
	< 6 mois				6 – 11 mois				12 – 23 mois				24 – 59 mois				6 – 8 ans				– 18 ans				
	2019		2020		2019		2020		2019		2020		2019		2020		2019		2020		2019		2020		
M	F	M	F	M	F	M	F	M	F	M	F	M	F	M	F	M	F	M	F	M	F	M	F	M	F
KOUILOU	0	0	3	5	0	0	2	2	0	0	1	1	1	0	1	0	0	0	0	0	0	0	0	0	0
NIARI	0	0	0	0	0	0	1	1	0	0	0	0	0	0	0	0	0	0	0	0	0	0	0	0	0
LEKOUMOU	0	0	0	0	2	3	0	0	2	1	0	3	1	3	3	2	0	0	0	0	0	0	0	0	1
BOUENZA	5	6	9	7	6	3	6	2	5	1	8	2	4	1	4	0	2	2	2	2	0	0	0	0	0
POOL	0	0	2	2	4	5	23	20	0	0	16	11	1	2	11	9	0	0	0	0	0	0	0	0	0
PLATEAUX	0	1	0	0	0	0	0	0	0	0	6	4	0	0	0	0	0	0	0	0	0	0	0	0	0
CUVETTE	0	0	4	7	2	3	4	4	9	6	0	0	2	1	0	0	0	0	0	0	0	0	0	0	0
CUVETTE-OUEST	0	0	0	0	0	0	0	0	0	0	0	0	0	0	0	0	0	0	0	0	0	0	0	0	0
SANGHA	0	0	0	0	0	0	0	0	0	0	0	0	0	0	0	0	0	0	0	0	0	0	0	0	0
LIKOUALA	0	3	0	1	1	0	3	2	1	2	17	14	4	3	73	74	0	1	0	0	0	0	0	0	0
BRAZZAVILLE	21	10	20	19	30	42	83	101	14	28	43	70	12	19	5	8	7	6	0	0	0	0	0	0	0
POINTE-NOIRE	44	26	47	31	40	45	103	83	27	27	64	23	2	4	23	16	0	0	5	3	0	0	4	2	
REPUBLIQUE DU CONGO	70	46	85	72	85	101	225	215	58	65	155	128	27	33	119	110	7	7	7	5	0	0	4	3	

Tableau 34 : Répartition des enfants et adolescents par département selon l'état nutritionnel, l'âge et le sexe en 2019/2020 (suite)

DEPARTEMENT	Malnutrition modérée																								
	P/T -3 à -2 ET PB 11,5-12,4 cm																								
	< 6 mois				6 – 11 mois				12 – 23 mois				24 – 59 mois				6 – 8 ans				9 – 18 ans				
	2019		2020		2019		2020		2019		2020		2019		2020		2019		2020		2019		2020		
M	F	M	F	M	F	M	F	M	F	M	F	M	F	M	F	M	F	M	F	M	F	M	F	M	F
KOUILOU	23	25	22	24	4	15	20	26	8	4	8	16	1	1	3	4	0	0	0	0	0	0	0	0	0
NIARI	7	11	16	4	39	20	36	18	84	25	35	39	24	13	13	9	3	0	0	1	0	0	0	0	0
LEKOUMOU	0	0	0	0	0	1	0	0	1	0	10	13	2	2	5	9	0	0	0	0	0	0	2	4	6

BOUENZA	187	127	115	100	119	104	69	63	74	53	35	23	82	81	24	7	13	13	2	3	1	0	0	0
POOL	52	63	86	143	212	192	438	520	294	221	500	880	179	136	514	569	36	53	12	5	13	7	0	0
PLATEAUX	31	27	15	17	38	12	13	32	16	12	26	36	10	10	27	4	0	0	0	0	0	0	0	0
CUVETTE	33	56	23	14	76	77	50	40	55	44	26	28	78	87	43	29	1	2	1	1	0	0	0	0
CUVETTE-OUEST	0	0	0	0	0	0	5	2	0	0	0	0	0	0	0	0	0	0	0	0	0	0	0	0
SANGHA	0	0	0	0	0	0	0	0	0	0	0	0	0	0	0	0	0	0	0	0	0	0	0	0
LIKOUALA	3	7	3	0	16	12	87	99	19	14	121	105	17	19	162	143	4	3	83	82		1	18	15
BRAZZAVILLE	195	219	203	237	498	523	858	938	197	238	198	210	45	71	61	37	13	15	0	0	0	0	0	0
POINTE-NOIRE	252	270	694	773	689	685	1 612	1 615	258	265	452	420	58	74	77	95	1	0	23	33	2	3	1	8
REPUBLIQUE DU CONGO	783	805	1 177	1 312	1 691	1 641	3 188	3 353	1 006	876	1 411	1 770	496	494	929	906	71	86	121	125	16	13	23	29

Tableau 34 : Répartition des enfants et adolescents par département selon l'état nutritionnel, l'âge et le sexe en 2019/2020 (suite)

DEPARTEMENT	Risque de malnutrition																							
	P/T -2 à -1 ET PB 12,5-13,4 cm																							
	< 6 mois				6 – 11 mois				12 – 23 mois				24 – 59 mois				6 – 8 ans				9 – 18 ans			
	2019		2020		2019		2020		2019		2020		2019		2020		2019		2020		2019		2020	
	M	F	M	F	M	F	M	F	M	F	M	F	M	F	M	F	M	F	M	F	M	F	M	F
KOUILOU	91	111	48	64	61	70	39	35	12	14	17	28	6	1	5	2	2	0	1	0	4	0	0	0
NIARI	16	13	50	53	6	14	112	99	23	7	23	30	6	7	19	20	1	1	1	0	0	0	0	0
LEKOU MOU	0	0	0	0	0	0	0	0	1	6	9	23	7	4	1	6	0	0	0	0	2	2	1	2
BOUENZA	256	251	259	250	265	257	193	176	107	77	54	32	110	91	14	5	20	13	0	0	3	1	0	0
POOL	109	121	751	644	372	434	869	956	270	413	557	762	231	291	473	541	35	58	5	17	1	3		1
PLATEAUX	35	23	4	5	14	29	3	8	29	28		2	39	24	3	0	0	0	0	0	0	0	0	0
CUVETTE	55	84	35	35	90	100	41	31	72	66	17	7	62	67	26	13	1	4	0	3	0	0	0	0
CUVETTE-OUEST	---	---	---	---	---	---	---	---	---	---	---	---	---	---	---	---	---	---	---	---	---	---	---	---
SANGHA	---	---	---	---	---	---	---	---	---	---	---	---	---	---	---	---	---	---	---	---	---	---	---	---
LIKOUALA	12	11	2	4	23	22	81	77	42	31	102	118	44	31	170	192	10	19	1	8	17	16	0	0
BRAZZAVILLE	211	253	283	421	537	747	819	1 186	320	495	265	443	167	199	70	60	62	74	0	0	0	0	0	0
POINTE-NOIRE	688	760	1 185	1 174	901	1 016	1 752	2 059	267	250	696	717	43	43	156	193	2	3	13	16	1	0	0	0
REPUBLIQUE DU CONGO	1 473	1 627	2 617	2 650	2 269	2 689	3 909	4 627	1 143	1 387	1 740	2 162	715	758	937	1 032	133	172	21	44	28	22	1	3

Tableau 34 : Répartition des enfants et adolescents par département selon l'état nutritionnel, l'âge et le sexe en 2019/2020 (suite)

DEPARTEMENT	Biens nourris																							
	P/T -1 à +2 ET PB >=13,5																							
	< 6 mois				6 – 11 mois				12 – 23 mois				24 – 59 mois				6 – 8 ans				9 – 18 ans			
	2019		2020		2019		2020		2019		2020		2019		2020		2019		2020		2019		2020	
	M	F	M	F	M	F	M	F	M	F	M	F	M	F	M	F	M	F	M	F	M	F	M	F
KOUILOU	1 462	1 518	1 034	942	1 062	1 243	727	678	368	437	218	254	53	79	40	55	1	1	10	16	1	1	13	9
NIARI	109	92	1 473	1 583	178	189	1 084	1 305	160	156	786	826	56	54	369	455	5	11	0	1	0	0	0	4
LEKOUMOU	---	---	---	---	---	---	---	---	---	---	---	---	---	---	---	---	---	---	---	---	---	---	---	---
BOUENZA	4 095	4 657	5 271	5 769	2 170	1 755	1 998	1 505	1 097	1 107	420	377	1 192	1 218	50	28	84	88	7	0	15	17	0	0
POOL	1 738	1 862	843	987	2 669	3 089	1 713	1 642	1 847	2 103	1 692	2 100	1 639	1 991	1 307	1 408	320	346	49	49	58	53	0	0
PLATEAUX	3 663	4 213	1 661	2 045	3 801	4 261	2 310	2 127	3 804	4 030	1 875	1 541	3 528	3 870	3 298	1 322	0	0	234	173	0	0	0	0
CUVETTE	3 331	3 026	2 161	2 631	2 598	2 446	1 946	2 252	1 467	1 364	1 202	1 567	1 747	1 834	904	1 069	30	22	32	9	16	17	14	10
CUVETTE-OUEST	---	---	---	---	---	---	---	---	---	---	---	---	---	---	---	---	---	---	---	---	---	---	---	---
SANGHA	---	---	---	---	---	---	---	---	---	---	---	---	---	---	---	---	---	---	---	---	---	---	---	---
LIKOUALA	208	353	373	332	219	220	268	286	118	89	287	334	126	110	454	479	76	74	76	68	85	109	3	10
BRAZZAVILLE	17 777	20 286	18 386	23 841	13 451	13 932	11 679	12 202	2 875	2 824	1 722	1 800	478	455	274	332	0	0	0	0	0	7	0	0
POINTE-NOIRE	38 202	38 948	30 706	31 659	29 070	29 738	25 222	25 199	8 013	8 227	7 763	8 227	6 252	6 370	4 353	22 986	120	73	100	101	76	60	83	86
REPUBLIQUE DU CONGO	70 585	74 955	61 908	69 789	55 218	56 873	46 947	47 196	19 749	20 337	15 965	17 026	15 071	15 981	11 049	28 134	636	615	508	417	251	264	113	119

Tableau 34 : Répartition des enfants et adolescents par département selon l'état nutritionnel, l'âge et le sexe en 2019/2020 (suite)

DEPARTEMENT	Surcharge pondérale																							
	P/T +2 à +3 ET																							
	< 6 mois				6 – 11 mois				12 – 23 mois				24 – 59 mois				6 – 8 ans				9 – 18 ans			
	2019		2020		2019		2020		2019		2020		2019		2020		2019		2020		2019		2020	
	M	F	M	F	M	F	M	F	M	F	M	F	M	F	M	F	M	F	M	F	M	F	M	F
KOUILOU	22	26	24	10	17	17	13	8	6	4	5	6	2	0	0	0	0	0	0	0	0	0	0	0
NIARI	2	0	40	35	3	1	3	4	0	1	0	0	0	0	0	0	0	0	0	0	0	0	0	0
LEKOUMOU	---	---	---	---	---	---	---	---	---	---	---	---	---	---	---	---	---	---	---	---	---	---	---	---
BOUENZA	142	152	150	127	156	93	105	74	98	61	11	17	243	227	5	10	24	1	0	0	0	0	0	0
POOL	82	70	8	7	82	69	62	52	27	20	56	70	12	25	84	57	11		6	3	0	0	0	1
PLATEAUX	215	170	32	17	152	157	47	68	82	73	78	79	92	82	17	23	32	28	18	13	8	16	11	19
CUVETTE	532	364	249	141	412	287	169	96	211	156	106	54	141	77	134	101	14	12	9	7	5	7	0	0
CUVETTE-OUEST	---	---	---	---	---	---	---	---	---	---	---	---	---	---	---	---	---	---	---	---	---	---	---	---
SANGHA	---	---	---	---	---	---	---	---	---	---	---	---	---	---	---	---	---	---	---	---	---	---	---	---
LIKOUALA	36	18	8	4	19	21	9	3	8	4	6	11	2	1	8	14	0	0	0	0	0	0	8	0
BRAZZAVILLE	484	427	456	471	549	556	931	963	52	67	83	95	34	33	26	28	0	0	0	0	0	0	0	0
POINTE-NOIRE	1 577	1 162	1 677	1 235	839	710	1 064	683	153	118	325	271	24	12	80	42	4	5	13	3	0	0	0	0
REPUBLIQUE DU CONGO	3 092	2 389	2 644	2 047	2 229	1 911	2 403	1 951	637	504	670	603	550	457	350	265	85	46	46	26	13	23	19	20

Tableau 34 : Répartition des enfants et adolescents par département selon l'état nutritionnel, l'âge et le sexe en 2019/2020 (suite et fin)

DEPARTEMENT	Obèse																							
	P/T > +3 ET																							
	< 6 mois				6 – 11 mois				12 – 23 mois				24 – 59 mois				6 – 8 ans				9 – 18 ans			
	2019		2020		2019		2020		2019		2020		2019		2020		2019		2020		2019		2020	
	M	F	M	F	M	F	M	F	M	F	M	F	M	F	M	F	M	F	M	F	M	F	M	F
KOUILOU	31	18	6	6	12	9	1	4	6	3	1	2	4	4	0	0	0	0	0	0	0	0	0	0
NIARI	0	0	3	4	0	1	1	0	0	0	0	0	0	0	1	0	0	0	0	0	0	0	0	0
LEKOUMOU	---	---	---	---	---	---	---	---	---	---	---	---	---	---	---	---	---	---	---	---	---	---	---	---
BOUENZA	49	24	64	36	29	15	21	17	17	5	4	5	55	71	0	1	3	0	0	0	0	4	0	0
POOL	24	25	10	8	32	30	31	21	3	1	25	20	0	0	18	19	0	0	0	0	0	0	0	0
PLATEAUX	78	17	8	2	60	49	1	4	7	12	0	0	81	53	0	0	0	0	0	0	0	0	0	0
CUVETTE	121	89	65	43	71	59	66	54	54	65	77	69	52	59	72	88	13	4	6	0	2	3	0	0
CUVETTE-OUEST	---	---	---	---	---	---	---	---	---	---	---	---	---	---	---	---	---	---	---	---	---	---	---	---
SANGHA	---	---	---	---	---	---	---	---	---	---	---	---	---	---	---	---	---	---	---	---	---	---	---	---
LIKOUALA	14	13	2	2	14	11	2	0	4	7	1	1	0	13	0	0	0	12	0	1	0	8	0	0
BRAZZAVILLE	222	198	411	406	285	307	620	691	50	79	85	91	11	4	3	0	0	0	0	0	0	0	0	0
POINTE-NOIRE	301	161	468	362	133	86	250	281	16	26	80	83	4	12	4	7	0	0	0	0	0	0	0	0
REPUBLIQUE DU CONGO	840	545	1 037	869	636	567	993	1 072	157	198	273	271	207	216	98	115	16	16	6	1	6	11	0	0

1.2. Prise en charge des enfants malnutris

Tableau 35 : Situation de la prise en charge des enfants malnutris par département selon la tranche d'âge en 2019/2020

DEPARTEMENT	Total d'année				Nouvelles admissions				Réadmissions				Guéris				Abandons				
	2019		2020		2019		2020		2019		2020		2019		2020		2019		2020		
	< 5 ans	≥ 5 ans	< 5 ans	≥ 5 ans	< 5 ans	≥ 5 ans	< 5 ans	≥ 5 ans	< 5 ans	≥ 5 ans	< 5 ans	≥ 5 ans	< 5 ans	≥ 5 ans	< 5 ans	≥ 5 ans	< 5 ans	≥ 5 ans	< 5 ans	≥ 5 ans	
KOUILOU	---	---	---	---	---	---	---	---	---	---	---	---	---	---	---	---	---	---	---	---	---
ENSEMBLE HD	---	---	---	---	---	---	---	---	---	---	---	---	---	---	---	---	---	---	---	---	---
HG DE DOLISIE	---	---	---	---	---	---	---	---	---	---	---	---	---	---	---	---	---	---	---	---	---
NIARI	---	---	---	---	---	---	---	---	---	---	---	---	---	---	---	---	---	---	---	---	---
LEKOUMOU	12	0	11	0	5	0	3	0	0	0	0	0	9	0	13	0	1		1		
BOUENZA	0	0	23	16	0	0	107	8	0	0	10	4	0	0	64	7	0	0	14	3	
POOL	832	80	832	80	58	16	30	8	0	0	427	45	96	23	96	23	0	0	0	0	
PLATEAUX	32	18	31	3	32	18	30	0	21		38		84	36	94	3	0	0	0	0	
ENSEMBLE HD	49	1	49	1	52	0	52	0	0	0	0	0	12	0	12	0	27	1	27	1	
HG 31 JUILLET 1968	1	0	2	0	49	2	32	0	0	0	0	0	17	1	0	0	0	0	0	0	
HG ELBO	---	---	---	---	---	---	---	---	---	---	---	---	---	---	---	---	---	---	---	---	---
CUVETTE	50	1	51	1	123	2	84	0	0	0	0	0	51	1	12	0	27	1	27	1	
CUVETTE-OUEST	---	---	---	---	---	---	---	---	---	---	---	---	---	---	---	---	---	---	---	---	---

SANGHA	0	0	65	9	14	0	20	3	3	0	0	0	18	0	22	4	0	0	2	1
LIKOUALA	---	---	---	---	---	---	---	---	---	---	---	---	---	---	---	---	---	---	---	---
ENSEMBLE HD	68	6	78	3	511	51	221	33	39	5	6	3	497	33	215	17	6	14	2	19
HSME BLANCHE GOMES	---	---	---	---	---	---	---	---	---	---	---	---	---	---	---	---	---	---	---	---
HCA PIERRE MOBENGO	---	---	---	---	---	---	---	---	---	---	---	---	---	---	---	---	---	---	---	---
CHU DE BRAZZAVILLE	---	---	---	---	---	---	---	---	---	---	---	---	---	---	---	---	---	---	---	---
BRAZZAVILLE	68	6	78	3	511	51	221	33	39	5	6	3	497	33	215	17	6	14	2	19
HD TIE-TIE	27	0	10	0	217		196	0	1	0	27	0	156	0	130	0	14	0	16	0
HRA	---	---	---	---	---	---	---	---	---	---	---	---	---	---	---	---	---	---	---	---
HG DE LOANDJILI	---	---	---	---	---	---	---	---	---	---	---	---	---	---	---	---	---	---	---	---
HG ADOLPHE SICE	152	37	174	7	53	0	435	48	5	1	11	2	0	0	160	13	6	2	35	2
POINTE-NOIRE	179	37	184	7	270	0	631	48	6	1	38	2	156	0	290	13	20	2	51	2
REPUBLIQUE DU CONGO	1 173	142	1 275	119	1 014	87	1 039	103	69	6	515	54	911	93	758	79	54	17	91	29

Tableau 35 : Situation de la prise en charge des enfants malnutris par département selon la tranche d'âge en 2019/2020 (suite et fin)

DEPARTEMENT	Bénéficiaires des mesures de récupération (IE, VAD)				Non répondants au traitement				Décédés				Transférés			
	2019		2020		2019		2020		2019		2020		2019		2020	
	< 5 ans	≥ 5 ans	< 5 ans	≥ 5 ans	< 5 ans	≥ 5 ans	< 5 ans	≥ 5 ans	< 5 ans	≥ 5 ans	< 5 ans	≥ 5 ans	< 5 ans	≥ 5 ans	< 5 ans	≥ 5 ans
KOUILOU	---	---	---	---	---	---	---	---	---	---	---	---	---	---	---	---
ENSEMBLE HD	---	---	---	---	---	---	---	---	---	---	---	---	---	---	---	---
HG DE DOLISIE	---	---	---	---	---	---	---	---	---	---	---	---	---	---	---	---
NIARI	---	---	---	---	---	---	---	---	---	---	---	---	---	---	---	---
LEKOU MOU	0	0	0	0	0	0	0	0	0	0	1	0	0	0	2	0
BOUENZA	0	0	33	9	0	0	0	0	0	0	2	1	0	0	3	3
POOL	0	0	0	0	0	0	0	0	4		4	0	0	0	0	0
PLATEAUX	83	36	94	3	0	0	0	0	0	0	1	0	0	0	0	0
ENSEMBLE HD	11	0	11	0	1	0	2	0	3	0	3	0	2	0	2	2
HG 31 JUILLET 1968	0	0	0	0	0	0	0	0	5	0	4	0	0	0	0	0
HG ELBO	---	---	---	---	---	---	---	---	---	---	---	---	---	---	---	---
CUVETTE	11	0	11	0	1	0	2	0	8	0	7	0	2	0	2	2
CUVETTE-OUEST	---	---	---	---	---	---	---	---	---	---	---	---	---	---	---	---
SANGHA	18	0	17	3	2	0	2	0	0	0	1	0	0	0	0	0
LIKOUALA	---	---	---	---	---	---	---	---	---	---	---	---	---	---	---	---
ENSEMBLE HD	4	3	90	1	0	0	15	0	17	0	17	2	27	1	11	0
HSME BLANCHE GOMES	---	---	---	---	---	---	---	---	---	---	---	---	---	---	---	---
HCA PIERRE MOBENGO	---	---	---	---	---	---	---	---	---	---	---	---	---	---	---	---
CHU-B	---	---	---	---	---	---	---	---	---	---	---	---	---	---	---	---
BRAZZAVILLE	4	3	90	1	0	0	15	0	17	0	17	2	27	1	11	0
HD TIE-TIE	245	0	145	0	0	0	0	0	6	0	5	0	26	0	1	0
HRA	---	---	---	---	---	---	---	---	---	---	---	---	---	---	---	---

HG DE LOANDJILI	---	---	---	---	---	---	---	---	---	---	---	---	---	---	---	---	---
HG ADOLPHE SICE	---	---	---	---	---	---	---	---	13	3	159	16	---	---	---	---	---
POINTE-NOIRE	245	---	145	---	---	---	---	---	19	3	164	16	26	---	---	1	---
REPUBLIQUE DU CONGO	361	39	363	9	3	0	19	0	49	3	196	19	55	1	16	2	

CHAPITRES VIII : SANTE DE LA REPRODUCTION

I. Consultations prénatales

Tableau 36 : Répartition de l'utilisation de la consultation prénatale par département en 2019/2020

DEPARTEMENT	Femmes attendues à la CPN		Femmes inscrites à la CPN		Femmes reçues à la CPN 1		Femmes reçues à la CPN 4		Femmes enceintes ayant reçu le TPI 1		Femmes enceintes ayant reçu le TPI 2	
	2019	2020	2019	2020	2019	2020	2019	2020	2019	2020	2019	2020
KOUILOU	4 643	3 137	673	1 081	817	839	304	293	395	426	273	252
ENSEMBLE DS	0	10209	0	0	2748	2379	1581	1121	2052	1818	1966	1440
ENSEMBLE HD	0	0	0	0	0	5	0	0	0	0	0	0
NIARI	0	10 209	0	0	2 748	2 384	1 581	1 121	2 052	1 818	1 966	1 440
ENSEMBLE DS	7 266	1 368	1 613	1 219	979	748	303	229	890	352	672	428
ENSEMBLE HD	0	0	0	0	0	0	0	0	0	0	0	0
LEKOUMOU	7 266	1 368	1 613	1 219	979	748	303	229	890	352	672	428
ENSEMBLE DS	47 994	53 253	5 772	6 136	6 091	6 663	1 421	1 766	4 730	5 546	3 754	4 305
ENSEMBLE HD	0	0	705	708	705	708	232	211	623	367	580	441
BOUENZA	47 994	53 253	6 477	6 844	6 796	7 371	1 653	1 977	5 353	5 913	4 334	4 746
ENSEMBLE DS	16 423	18 441	9 156	10 728	4 488	5 878	2 724	2 988	3 419	4 762	3 268	3 803
ENSEMBLE HD	30	367	20	185	10	132	10	78	10	115	11	88
POOL	16 453	18 808	9 176	10 913	4 498	6 010	2 734	3 066	3 429	4 877	3 279	3 891
ENSEMBLE DS	10 755	11 079	4 791	8 644	4 472	6 318	3 691	4 553	3 864	5 203	3 714	4 924
ENSEMBLE HD	0	0	0	0	0	0	0	0	0	0	0	0
PLATEAUX	10 755	11 079	4 791	8 644	4 472	6 318	3 691	4 553	3 864	5 203	3 714	4 924
ENSEMBLE DS	9 617	7 369	0	0	3 886	1 825	2 256	1 106	2 434	866	2 237	688
ENSEMBLE HD	0	0	0	0	270	257	145	46	248	263	267	174
CUVETTE	9 617	7 369	0	0	4 156	2 082	2 401	1 152	2 682	1 129	2 504	862
ENSEMBLE DS	535	0	110	0	110	117	54	39	110	117	110	76
ENSEMBLE HD	0	0	0	0	0	0	0	0	0	0	0	0
CUVETTE-OUEST	535	0	110	0	110	117	54	39	110	117	110	76
ENSEMBLE DS	0	0	0	0	0	0	0	0	0	0	0	0
HD OUESSO	0	0	0	0	0	0	0	0	0	0	0	0
SANGHA	0	0	0	0	0	0	0	0	0	0	0	0
ENSEMBLE DS	4 330	4 417	0	0	1 301	1 661	422	550	491	2 293	530	2 093
HD IMPFONDO	0	0	0	0	64	41	99	106	61	35	162	129
LIKOUALA	4 330	4 417	0	0	1 365	1 702	521	656	552	2 328	692	2 222
ENSEMBLE DS	34 640	27 489	12 487	46 941	19 559	14 354	9 078	8 014	8 783	29 878	6 929	5 093
ENSEMBLE HD	0	0	0	0	0	0	0	0	0	0	0	0
BLANCHE GOMES	0	0	1 899	1 877	751	350	198	162	847	146	940	288
HCA PIERRE MOBENGO	0	0	0	0	0	0	0	0	0	0	0	0
CHUB	0	0	0	0	0	0	0	0	0	0	0	0
BRAZZAVILLE	34 640	27 489	14 386	48 818	20 310	14 704	9 276	8 176	9 630	30 024	7 869	5 381
ENSEMBLE DS	115 994	56 863	7 957	10 933	14 330	16 409	8 746	8 874	12 136	13 583	9 855	10 601
ENSEMBLE HD	0	0	0	0	0	0	0	0	0	0	0	0
ENSEMBLE HC	0	0	0	0	0	0	0	0	0	0	0	0
POINTE-NOIRE	115 994	56 863	7 957	10 933	14 330	16 409	8 746	8 874	12 136	13 583	9 855	10 601
REPUBLIQUE DU CONGO	252 227	193 992	45 183	88 452	60 581	58 684	31 264	30 136	41 093	65 770	35 268	34 823

Tableau 36 : Répartition de l'utilisation de la consultation prénatale par département en 2019/2020 (suite)

DEPARTEMENT	Femmes enceintes ayant reçu le TPI 3		Femmes dépistées pour IST à la CPN		Femmes enceintes ayant retiré leurs tests		Femmes séropositives dépistées		Femmes séropositives mises sous ARV (PTME)		Femmes enceintes déparasitées systématiquement	
	2019	2020	2019	2020	2019	2020	2019	2020	2019	2020	2019	2020
KOUILOU	198	183	9	0	178	412	1	0	1	0	388	584
ENSEMBLE DS	491	353	0	0	0	0	34	15	0	0	2580	2173
ENSEMBLE HD	0	0	0	0	0	0	0	6	0	0	0	0
NIARI	491	353	0	0	0	0	34	21	0	0	2 580	2 173
ENSEMBLE DS	363	332	0	1	548	332	2	4	2	4	603	536
ENSEMBLE HD	0	0	0	0	0	0	0	0	0	0	0	0
LEKOUMOU	363	332	0	1	548	332	2	4	2	4	603	536
ENSEMBLE DS	1 638	1 930	1 362	1 536	2 557	2 961	102	135	21	38	2 482	3 459

DEPARTEMENT	Femmes enceintes ayant reçu le TPI 3		Femmes dépistées pour IST à la CPN		Femmes enceintes ayant retiré leurs tests		Femmes séropositives dépistées		Femmes séropositives mises sous ARV (PTME)		Femmes enceintes déparasitées systématiquement	
	2019	2020	2019	2020	2019	2020	2019	2020	2019	2020	2019	2020
ENSEMBLE HD	254	249	0	0	0	0	10	10	10	10	598	749
BOUENZA	1 892	2 179	1 362	1 536	2 557	2 961	112	145	31	48	3 080	4 208
ENSEMBLE DS	2 285	2 392	432	312	2 634	3 884	17	7	1	4	3 911	5 285
ENSEMBLE HD	4	30	3	16	0	0	3	367	0	0	0	76
POOL	2 289	2 422	435	328	2 634	3 884	20	374	1	4	3 911	5 361
ENSEMBLE DS	175	587	24	475	1 462	2 690	13	13	5	3	4 506	5 396
ENSEMBLE HD	0	0	10	18	0	0	9	12	9	11	0	0
PLATEAUX	175	587	34	493	1 462	2 690	22	25	14	14	4 506	5 396
ENSEMBLE DS	1 296	296	513	0	475	0	37	0	28	0	1 954	1 231
ENSEMBLE HD	66	24	0	0	0	0	0	7	0	0	276	294
CUVETTE	1 362	320	513	0	475	0	37	7	28	0	2 230	1 525
ENSEMBLE DS	0	0	1	0	0	0	0	0	1	0	110	0
ENSEMBLE HD	0	0	0	0	0	0	0	0	0	0	0	0
CUVETTE-OUEST	0	0	1	0	0	0	0	0	1	0	110	0
ENSEMBLE DS	0	0	0	0	0	0	0	0	0	0	0	0
HD OUESSO	0	0	0	0	0	0	0	0	0	0	0	0
SANGHA	0	0	0	0	0	0	0	0	0	0	0	0
ENSEMBLE DS	201	47	92	0	0	0	5	0	0	8	627	2 692
HD IMPFONDO	127	108	0	0	0	0	0	0	0	0	0	0
LIKOUALA	328	155	92	0	0	0	5	0	0	8	627	2 692
ENSEMBLE DS	2 571	3 583	1 317	2 404	4 259	5 919	86	143	28	134	10 962	7 801
ENSEMBLE HD	0	0	0	0	0	0	0	0	0	0	0	0
HSME BLANCHE GOMES	702	66	73	6	0	0	2	2	0	0	0	0
HCA PIERRE MOBENGO	0	0	0	0	0	0	0	0	0	0	0	0
CHUB	0	0	0	0	0	0	0	0	0	0	0	0
BRAZZAVILLE	3 273	3 649	1 390	2 410	4 259	5 919	88	145	28	134	10 962	7 801
ENSEMBLE DS	3 580	5 738	3 055	2 795	7 653	6 860	105	226	83	131	15 145	14 099
ENSEMBLE HD	0	0	0	0	0	0	0	0	0	0	0	0
ENSEMBLE HG	0	0	0	0	0	0	0	0	0	0	0	0
POINTE-NOIRE	3 580	5 738	3 055	2 795	7 653	6 860	105	226	83	131	15 145	14 099
REPUBLIQUE DU CONGO	13 951	15 918	6 891	7 563	19 766	23 058	426	947	189	343	44 142	44 375

Tableau 36 : Répartition de l'utilisation de la consultation prénatale par département en 2019/2020 (suite et fin)

DEPARTEMENTS	Femmes enceintes ayant reçu la MILDA		Femmes enceintes ayant reçu le TVA 1		Femmes enceintes ayant reçu le TVA 2+		Femmes enceintes ayant reçu la supplémentation fer/acide folique		Femmes enceintes ayant reçu la supplémentation Vit A		Femmes ayant un plan d'accouchement	
	2019	2020	2019	2020	2019	2020	2019	2020	2019	2020	2019	2020
KOUILOU	113	50	766	687	1 206	1 044	801	405	1 430	65	5	3
ENSEMBLE DS	0	36	0	1317	1803	1237	3107	2059	625	2347	0	0
ENSEMBLE HD	0	0	0	0	0	0	0	6	0	6	0	0
NIARI	0	36	0	1 317	1 803	1 237	3 107	2 065	625	2 353	0	0
ENSEMBLE DS	0	0	1 606	608	212	516	677	722	0	0	0	0
ENSEMBLE HD	0	0	0	0	0	0	0	0	0	0	0	0
LEKOUMOU	0	0	1 606	608	212	516	677	722	0	0	0	0
ENSEMBLE DS	187	174	5 538	5 572	4 883	5 337	3 974	5 438	3 053	3 484	166	252
ENSEMBLE HD	19	34	521	227	337	83	586	763	411	535	0	4
BOUENZA	206	208	6 059	5 799	5 220	5 420	4 560	6 201	3 464	4 019	166	256
ENSEMBLE DS	1 317	1 376	4 322	5 147	5 186	6 408	6 064	8 383	1 300	1 184	3 431	3 919
ENSEMBLE HD	0	103	22	258	30	96	40	78	24	66	0	0
POOL	1 317	1 479	4 344	5 405	5 216	6 504	6 104	8 461	1 324	1 250	3 431	3 919
ENSEMBLE DS	128	162	3 233	6 072	4 589	5 176	6 117	5 420	4 021	3 470	0	0
ENSEMBLE HD	0	0	0	0	0	0	0	0	0	0	0	0
PLATEAUX	128	162	3 233	6 072	4 589	5 176	6 117	5 420	4 021	3 470	0	0
ENSEMBLE DS	240	0	3 501	0	986	1 586	5 214	1 437	1 847	0	0	0
ENSEMBLE HD	0	0	0	0	0	0	312	148	233	126	0	0
CUVETTE	240	0	3 501	0	986	1 586	5 526	1 585	2 080	126	0	0
ENSEMBLE DS	0	0	0	0	0	0	0	117	0	0	0	0
ENSEMBLE HD	0	0	0	0	0	0	0	0	0	0	0	0

DEPARTEMENTS	Femmes enceintes ayant reçu la MILDA		Femmes enceintes ayant reçu le TVA 1		Femmes enceintes ayant reçu le TVA 2+		Femmes enceintes ayant reçu la supplémentation fer/acide folique		Femmes enceintes ayant reçu la supplémentation Vit A		Femmes ayant un plan d'accouchement	
	2019	2020	2019	2020	2019	2020	2019	2020	2019	2020	2019	2020
CUVETTE-OUEST	0	0	0	0	0	0	0	117	0	0	0	0
ENSEMBLE DS	0	0	0	0	0	0	0	0	0	0	0	0
HD OUESSO	0	0	0	0	0	0	0	0	0	0	0	0
SANGHA	0	0	0	0	0	0	0	0	0	0	0	0
ENSEMBLE DS	25	0	983	0	1396	0	1599	0	0	0	0	11
HD IMPFONDO	0	0	0	0	0	225	0	0	0	0	0	0
LIKOUALA	25	0	983	0	1396	225	1599	0	0	0	0	11
ENSEMBLE DS	0	1103	11587	8877	24465	15157	16953	13027	11357	5380	4133	0
ENSEMBLE HD	0	0	0	0	0	0	0	0	0	0	0	0
HSME BLANCHE GOMES	0	0	879	207	1142	59	1316	1195	2088	2176	0	0
HCA PIERRE MOBENGO	0	0	0	0	0	0	0	0	0	0	0	0
CHU-B	0	0	221	67	242	56	0	0	590	139	0	0
BRAZZAVILLE	0	1103	12687	9151	25849	15272	18269	14222	14035	7695	4133	0
ENSEMBLE DS	1956	239	14409	12053	16486	12034	33214	33272	11500	12497	390	3632
ENSEMBLE HD	0	0	0	0	0	0	0	0	0	0	0	0
ENSEMBLE HG	0	0	0	0	0	0	0	0	0	0	0	0
POINTE-NOIRE	1956	239	14409	12053	16486	12034	33214	33272	11500	12497	390	3632
REPUBLIQUE DU CONGO	3985	3277	47588	41092	62963	49014	79974	72470	38479	31475	8125	7821

1.1. Motifs de consultation de la femme enceinte

Tableau 37 : Motifs directs de consultation de la femme enceinte par département en 2019/2020

DEPARTEMENT	Béance du col utérin		Béance du col utérin référé		HTA		HTA référé		Motifs dirige le placenta Praevia		Motifs dirige le placenta Praevia référé		Rupture prématurée des membranes		Rupture prématurée des membranes référée		Syndrome Vasculo Rénal (pré-éclampsique)	
	2019	2020	2019	2020	2019	2020	2019	2020	2019	2020	2019	2020	2019	2020	2019	2020	2019	2020
KOUILOU	---	---	---	---	---	---	7	2	---	---	2	7	1	1	5	---	---	---
ENSEMBLE DS	---	---	---	---	---	---	22	11	0	---	2	2	---	---	2	8	---	---
HG DE DOLISIE	---	---	---	---	---	---	0	35	3	---	3	13	---	---	0	0	---	---
NIARI	---	---	---	---	---	---	22	46	3	---	5	15	---	---	2	8	---	---
LEKOUMOU	---	---	---	---	---	1	1	3	0	1	3	6	0	5	8	16	3	4
BOUENZA	10	3	5	3	39	52	5	20	36	21	12	18	14	31	15	33	1	0
POOL	1	0	1	0	36	37	21	18	1	12	3	6	27	39	25	32	9	18
PLATEAUX	---	---	1	0	9	6	23	32	1	0	2	1	1	0	4	3	0	0
ENSEMBLE DS	---	---	5	5	28	2	112	16	11	5	6	7	24	12	28	10	32	19
HG 31 JUILLET 1968	---	---	0	1	0	0	7	11	---	---	2	4	---	---	---	2	---	---
HG ELBO	---	---	---	---	---	---	---	---	---	---	---	---	---	---	---	---	---	---
CUVETTE	---	---	5	6	28	2	119	27	11	5	8	11	24	12	28	12	32	19
CUVETTE-OUEST	---	---	---	---	10	---	---	---	---	---	---	---	---	---	---	---	---	---
SANGHA	---	---	---	---	---	---	---	---	---	---	---	---	---	1	---	---	---	1
LIKOUALA	1	3	---	---	84	21	78	---	7	2	---	---	16	27	---	---	---	---
ENSEMBLE DS	251	326	41	49	232	217	130	113	122	150	56	27	112	131	147	142	102	136
HSME BLANCHE GOMES	---	---	7	---	---	---	19	17	---	---	2	2	---	---	2	6	---	---
HCA PIERRE MOBENGO	---	---	---	---	---	---	---	---	---	---	---	---	---	---	---	---	---	---
CHU-B	---	---	---	---	---	---	---	---	---	---	---	---	---	---	---	---	---	---
BRAZZAVILLE	251	326	48	49	232	217	149	130	122	150	58	29	112	131	149	148	102	136
ENSEMBLE DS	10	23	70	53	209	272	165	126	126	56	25	13	362	344	305	190	49	54
HRA	---	---	---	---	---	---	---	---	---	---	---	---	---	---	---	---	---	---
HG DE LOANDJILI	---	---	---	---	---	---	---	---	---	---	---	---	---	---	---	---	---	---
HG ADOLPHE SICE	---	---	---	---	---	---	---	---	---	---	---	---	---	---	---	---	---	---
POINTE-NOIRE	10	23	70	53	209	272	165	126	126	56	25	13	362	344	305	190	49	54
REPUBLIQUE DU CONGO																		

Tableau 37 : Motifs directs de consultation de la femme enceinte par département en 2019/2020 (suite)

DEPARTEMENT	Syndrome Vasculo Rénal (pré-éclampsique) référé		Éclampsie		Eclampsie référée		Hémorragie		Hémorragie référée		Grossesse molaire		Grossesse molaire référée		Vomissements gravidiques		Vomissements gravidiques référés	
	2019	2020	2019	2020	2019	2020	2019	2020	2019	2020	2019	2020	2019	2020	2019	2020	2019	2020
KOUILOU	1	3	3	1	4	4	7
ENSEMBLE DS	0	0	0	0	1	0	0	0	9	0	0	0	0	1	0	0	24	37
HG DE DOLISIE	5	...	2	...	2
NIARI	6	...	2	...	11	1	24	37
LEKOUMOU	3	4	2	4	2	6	10	5	10	7	5	4	7	4	10	11
BOUENZA	1	0	4	0	17	14	17	3	4	20	9	17	8	19	63	51	78	108
POOL	1	6	1	...	9	13	15	5	8	79	7	41	112	38
PLATEAUX	4	...	5	3	1	1	2	...	1	4	14	...	59	52	72	19
ENSEMBLE DS	37	19	0	0	0	0	5	1	13	1	0	0	0	0	54	48	102	27
HG 31 JUILLET 1968	1	2	2	6	7
HG ELBO
CUVETTE	38	21	5	1	13	1	2	54	48	108	44
CUVETTE-OUEST	4
SANGHA	1	...	1	1	4
LIKOUALA	10	84	84
ENSEMBLE DS	36	8	147	132	3	9	1	18	24	19	664	766	26	25	519	490	422	293
HSME BLANCHE GOMES	1	2	3	1	1	1	6	5
HCA PIERRE MOBENGO
CHU-B
BRAZZAVILLE	37	10	147	132	3	9	1	18	27	20	664	766	27	26	519	490	428	298
ENSEMBLE DS	21	9	10	14	0	2	115	83	37	71	6	12	3	2	610	810	509	332
HRA
HG DE LOANDJILI
HG ADOLPHE SICE
POINTE-NOIRE	21	9
REPUBLIQUE DU CONGO	201	84	315	291	39	41	180	143	173	152	1351	1640	84	83	1982	2126	1905	1263

Tableau 37 : Motifs directs de consultation de la femme enceinte par département en 2019/2020 (suite et fin)

DEPARTEMENT	Menaces de fausse couche		Menaces de fausse couche référée		Fausse couche		Fausse couche référée		Grossesse extra-utérine		Grossesse extra-utérine référée	
	2019	2020	2019	2020	2019	2020	2019	2020	2019	2020	2019	2020
KOUILOU	1	4	19	12	2	3	9	1	...	37
ENSEMBLE DS	0	0	11	8	0	0	10	25	0	0	0	0
HG DE DOLISIE
NIARI	11	8	10	25
LEKOUMOU	1	9	5	12	4	12	5	19	1	4	1	10
BOUENZA	32	18	13	8	35	40	8	37	2	0	8	2
POOL	15	44	31	26	22	44	6	36	...	4
PLATEAUX	224	198	36	24	41	37	16	13	1	...
ENSEMBLE DS	58	36	147	45	77	48	51	51	0	0	0	0
HG 31 JUILLET 1968	6	10	4	6
HG ELBO
CUVETTE	58	36	153	55	77	48	55	57
CUVETTE-OUEST	2	4	1	2
SANGHA	19	11	3	3	25
LIKOUALA	55	105	9	...	55	68	23
ENSEMBLE DS	243	173	239	215	64	60	91	70	815	745	7	5
HSME BLANCHE GOMES	3	1	2	3
HCA PIERRE MOBENGO
CHU-B
BRAZZAVILLE	243	173	242	216	64	60	93	73	815	745	7	5
ENSEMBLE DS	265	89	132	210	67	58	28	98	0	33	0	16
HRA
HG DE LOANDJILI

DEPARTEMENT	Menaces de fausse couche		Menaces de fausse couche référée		Fausse couche		Fausse couche référée		Grossesse extra-utérine		Grossesse extra-utérine référée	
	2019	2020	2019	2020	2019	2020	2019	2020	2019	2020	2019	2020
HG ADOLPHE SICE
POINTE-NOIRE
REPUBLIQUE DU CONGO	1 216	889	1 057	850	520	480	411	517	1 636	1 568	24	63

Tableau 38 : Motifs indirects de consultation de la femme enceinte par département en 2019/2020

DEPARTEMENT	Suspicion Paludisme		Paludisme confirmé		Anémie		Diabète		Drépanocytose		Goitre		Hépatites		Rougeole		Rubéole	
	2019	2020	2019	2020	2019	2020	2019	2020	2019	2020	2019	2020	2019	2020	2019	2020	2019	2020
KOUILOU	249	32	10		7	7	0	0	0	0	0	0	0	0	0	0	0	0
ENSEMBLE DS	0	0	249	0	25	17	0	0	0	1	0	0	0	0	0	0	0	23
HG DE DOLISIE	0	0	0		0	2	0	1	0	0	0	0	0	0	0	0	0	0
NIARI	0	0	249		25	19	0	1	0	1	0	0	0	0	0	0	0	23
LEKOUMOU	187	190	63		10	17	0	0	0	2	0	0	0	0	0	0	0	0
BOUENZA	1939	2642	2698		17	554	1	1	0	0	3	0	0	0	0	0	1	2
POOL	572	991	826		27	21	7	11	0	0	0	0	0	1	0	0	0	1
PLATEAUX	2905	3022	2934		2	14	200	238	2	1	0	0	0	0	0	0	0	0
ENSEMBLE DS	398	24	831	0	27	15	4	15	0	0	0	0	0	0	0	0	0	0
HG 31 JUILLET 1968	0	0	131		7	12	0	0	1	0	0	0	0	0	0	0	0	0
HG ELBO	0	0	0		0	0	0	0	0	0	0	0	0	0	0	0	0	0
CUVETTE	398	24	962		34	27	4	15	1	0	0	0	0	0	0	0	0	0
CUVETTE-OUEST	70	102	65		10	11	0	0	1	0	0	0	0	0	0	0	0	0
SANGHA	0	6	49		0	32	0	0	0	0	0	0	0	0	0	0	0	0
LIKOUALA	664	681	6408		109	0	24	8	0	1	0	0	0	0	4	0	0	0
ENSEMBLE DS	975	253	3298	0	31	22	108	96	1	1	0	0	0	0	0	0	0	0
HSME BLANCHE GOMES	0	0	381		0	3	10	11	0	4	0	0	0	0	0	0	0	0
HCA PIERRE MOBENGO	0	0	0		0	0	0	0	0	0	0	0	0	0	0	0	0	0
CHU-B	0	0	0		0	0	0	0	0	0	0	0	0	0	0	0	0	0
BRAZZAVILLE	975	253	3679		31	25	118	107	1	5	0	0	0	0	0	0	0	0
ENSEMBLE DS	478	458	3921	0	32	63	0	31	0	18	2	0	0	0	0	0	0	0
HRA	0	0	0		0	0	0	0	0	0	0	0	0	0	0	0	0	0
HG DE LOANDJILI	0	0	0		1	0	0	0	0	0	0	0	0	0	0	0	0	0
HG ADOLPHE SICE	0	0	0		0	0	0	0	0	0	0	0	0	0	0	0	0	0
POINTE-NOIRE	478	458	3921		33	63	0	31	0	18	2	0	0	0	0	0	0	0
REPUBLIQUE DU CONGO	1442	8401	2186	0	305	790	354	412	5	28	5	0	0	1	4	0	1	26

Tableau 38 : Motifs indirects de consultation de la femme enceinte par département en 2019/2020 (suite)

DEPARTEMENT	Toxoplasmose		Monkey pox indiquer (cas non confirmés)		IST		VIH/Sida		Tuberculose		Lèpre		Myomes		Menace d'accouchement	
	2019	2020	2019	2020	2019	2020	2019	2020	2019	2020	2019	2020	2019	2020	2019	2020
KOUILOU	0	0	0	0	11	5	4	3	0	1	0	0	0	0	0	0
ENSEMBLE DS	0	24	6	78	105	2	16	1	1	0	0	4	0	10	0	0
HG DE DOLISIE	0	0	0	0	0	0	0	1	1	0	0	0	0	0	0	0
NIARI	0	24	6	78	105	2	16	2	2	0	0	4	0	10	0	0
LEKOUMOU	0	0	0	0	20	14	4	8	360	254	0	0	5	3	0	0
BOUENZA	0	0	3	0	342	345	58	38	14	11	0	0	28	42	0	0
POOL	0	28	0	0	237	320	1	64	0	1	0	0	0	148	0	0
PLATEAUX	0	0	0	0	93	79	87	77	2	3	0	0	22	22	0	0
ENSEMBLE DS	0	0	8	36	192	45	976	1	0	0	0	1	1040	0	0	0
HG 31 JUILLET 1968	0	0	0	0	0	0	0	1	0	0	0	0	0	0	0	0
HG ELBO	0	0	0	0	0	0	0	0	0	0	0	0	0	0	0	0
CUVETTE	0	0	8	36	192	45	976	2	0	0	0	1	1040	0	0	0
CUVETTE-OUEST	0	0	0	0	9	10	0	0	0	0	0	0	0	0	0	0
SANGHA	0	0	0	0	0	0	0	4	0	8	0	0	0	3	0	16

DEPARTEMENT	Toxoplasmose		Monkey pox indiquer (cas non confirmés)		IST		VIH/Sida		Tuberculose		Lèpre		Myomes		Menace d'accouchement	
	2019	2020	2019	2020	2019	2020	2019	2020	2019	2020	2019	2020	2019	2020	2019	2020
LIKOUALA	0	0	0	0	248	1335	37	22	8	0	0	0	0	6	0	0
ENSEMBLE DS	0	0	0	0	593	483	61	84	28	10	0	0	11	23	0	0
HSME BLANCHE GOMES	0	0	0	0	79	6	8	5	1	0	0	0	19	14	0	0
HCA PIERRE MOBENGO	0	0	0	0	0	0	0	0	0	0	0	0	0	0	0	0
CHU-B	0	0	0	0	0	0	0	0	0	0	0	0	0	0	0	0
BRAZZAVILLE	0	0	0	0	672	489	69	89	29	10	0	0	30	37	0	0
ENSEMBLE DS	0	0	0	0	971	539	221	116	49	8	15	0	174	55	3	30
HRA	0	0	0	0	0	0	0	0	0	0	0	0	0	0	0	0
HG DE LOANDJILI	0	0	0	0	0	0	0	0	0	0	0	0	0	0	0	0
HG ADOLPHE SICE	0	0	0	0	0	0	0	0	0	0	0	0	0	0	0	0
POINTE-NOIRE	0	0	0	0	971	539	221	116	49	8	15	0	174	55	3	30
REPUBLIQUE DU CONGO	0	52	17	114	2900	3183	1473	425	464	296	15	5	1299	326	3	46

Tableau 38 : Motifs indirects de consultation de la femme enceinte par département en 2019/2020 (suite)

DEPARTEMENT	Annexite		Douleur pelvienne		Dysménorrhée		Infection urinaire		Infection urogénitale		Infertilité		Lombo pelvienne		Prurit vaginal	
	2019	2020	2019	2020	2019	2020	2019	2020	2019	2020	2019	2020	2019	2020	2019	2020
KOUILOU
ENSEMBLE DS	3	0	63	0	13	106	6	110	56	1	1	23	11	0	10	1
HG DE DOLISIE	3		63		13	106	6	110	56	1	1	23	11		10	1
NIARI	3		63		13	106	6	110	56	1	1	23	11		10	1
LEKOUMOU
BOUENZA
POOL
PLATEAUX
ENSEMBLE DS
HG 31 JUILLET 1968
HG ELBO
CUVETTE
CUVETTE- OUEST
SANGHA
LIKOUALA
ENSEMBLE DS
HSME BLANCHE GOMES
HCA PIERRE MOBENGO
CHU-B
BRAZZAVILLE
ENSEMBLE DS
HRA
HG DE LOANDJILI
HG ADOLPHE SICE
POINTE-NOIRE
REPUBLIQUE DU CONGO	3	0	63	0	13	106	6	110	56	1	1	23	11	0	10	1

Tableau 38 : Motifs indirects de consultation de la femme enceinte par département en 2019/2020 (suite)

DEPARTEMENT	Métrorge		Rupture utérine		Algie du post partum		Bassin limité		Défaut d'engagement		Disproportion foeto pélvien		Dystocie de démarrage		Gros siège	
	2019	2020	2019	2020	2019	2020	2019	2020	2019	2020	2019	2020	2019	2020	2019	2020
KOUILOU
ENSEMBLE DS	11	0	0	0	0	0	0	0	0	0	0	0	0	0	3	2
HG DE DOLISIE	11	4	...	20	...	3	3	...

DEPARTEMENT	Métrorge		Rupture utérine		Algèe du post partum		Bassin limité		Défaut d'engagement		Disproportion foeto pèlvien		Dystocie de démarrage		Gros siège	
	2019	2020	2019	2020	2019	2020	2019	2020	2019	2020	2019	2020	2019	2020	2019	2020
NIARI	11	...	9	2	...	3	...	15	...	4	...	20	...	3	6	2
LEKOU MOU	2	5
BOUENZA	0	0	0	0	0	0	0	0	0	0	0	0	0	0	7	4
POOL	2
PLATEAUX	1	...
ENSEMBLE DS	0	0	0	0	0	0	0	0	0	0	0	0	0	0	13	6
HG 31 JUILLET 1968	2	6
HG ELBO	1	2
CUVETTE	16	14
CUVETTE-OUEST
SANGHA	9
LIKOUALA	9	5
ENSEMBLE DS	0	0	0	0	0	0	0	0	0	0	0	0	0	0	55	42
HSME BLANCHE GOMES	25	16
HCA PIERRE MOBENGO
CHU-B
BRAZZAVILLE	80	58
ENSEMBLE DS	0	0	0	0	0	0	0	0	0	0	0	0	0	0	0	5
HRA
HG DE LOANDJILI
HG ADOLPHE SICE	48	...
POINTE-NOIRE	48	5
REPUBLIQUE DU CONGO	11	0	9	2	0	3	0	15	0	4	0	20	0	3	169	104

Tableau 38 : Motifs indirects de consultation de la femme enceinte par département en 2019/2020 (suite)

DEPARTEMENT	Hémorragies (dont PP et HRP)		Macrosomie fœtale		Procidence du cordon		Rétention placentaire		Présentation transversale	
	2019	2020	2019	2020	2019	2020	2019	2020	2019	2020
KOUILOU	...	2	1
ENSEMBLE DS	7	1	0	0	0	0	0	0	0	1
HG DE DOLISIE	10	13	...	6	...	2	...	2
NIARI	17	14	...	6	...	2	...	2	...	1
LEKOU MOU	...	2	6	10
BOUENZA	10	27	7	10
POOL	...	12	3	4
PLATEAUX	5	6
ENSEMBLE DS	7	2	15	4
HG 31 JUILLET 1968	9	2
HG ELBO	7	2	1	2
CUVETTE	23	4	16	8
CUVETTE-OUEST
SANGHA	2	5
LIKOUALA	1	1	7	...
ENSEMBLE DS	6	0	0	0	0	0	0	0	34	248
HSME BLANCHE GOMES	24	23
HCA PIERRE MOBENGO
CHU-B
BRAZZAVILLE	6	58	271
ENSEMBLE DS	24	20	0	0	0	0	0	0	31	5
HRA
HG DE LOANDJILI
HG ADOLPHE SICE	13
POINTE-NOIRE	24	20	31	18
REPUBLIQUE DU CONGO	81	82	0	6	0	2	0	2	135	334

Tableau 38 : Motifs indirects de consultation de la femme enceinte par département en 2019/2020 (suite et fin)

DEPARTEMENT	Utérus bi cicatriciel		Souffrance fœtale		Suppuration pariétale		Violence		Autres motifs de consultation de la femme enceinte	
	2019	2020	2019	2020	2019	2020	2019	2020	2019	2020
KOUILOU
ENSEMBLE DS
HG DE DOLISIE	...	46	8	35	...	1	0	...	36	100
NIARI	...	46	8	35	...	1	0	...	36	100
LEKOU MOU	4	8
BOUENZA	15	19
POOL	0	2
PLATEAUX	2	0
ENSEMBLE DS	1	0
HG 31 JUILLET 1968
HG ELBO
CUVETTE	1	0
CUVETTE-OUEST	0	0
SANGHA	32	44
LIKOUALA	0	0
ENSEMBLE DS	0	0
HSME BLANCHE GOMES
HCA PIERRE MOBENGO
CHU-B
BRAZZAVILLE
ENSEMBLE DS	52	150	174
HRA	0	0	0
HG DE LOANDJILI	0	0	0
HG ADOLPHE SICE	0	0	0
POINTE-NOIRE	52	150	174
REPUBLIQUE DU CONGO	0	46	8	35	0	1	0	52	240	347

II. Planification familiale

Tableau 39 : Répartition de l'utilisation des services de la planification familiale par département en 2019/2020

DEPARTEMENT	Nombre de préservatifs distribués		Nombre de femmes ayant reçu des préservatifs		Nombre de femmes mises sous contraception moderne Injectables		Nombre de femmes mises sous contraception moderne Oraux		Nombre de femmes mises sous contraception moderne Implants		Nombre de femmes mises sous contraception moderne DIU		Nombre de femmes mises sous contraception moderne Spermicides		Nombre de femmes mises sous contraception moderne Autres		Nombre de femmes sous contraception naturelle		Nombre de femmes ayant reçu une contraception d'urgence	
	2019	2020	2019	2020	2019	2020	2019	2020	2019	2020	2019	2020	2019	2020	2019	2020	2019	2020	2019	2020
KOUILOU	262	112	192	373	...	5	64	47	14
ENSEMBLE DS	434	687	2138	1405	551	293	21	44	19	3	0	0	0	1606	46	0	0	0
ENSEMBLE HD
NIARI	434	687	2 138	1 405	551	293	21	44	19	3	1 606	46
ENSEMBLE DS	251	547	64	45	175	588	52	86	39	23	2	1	0	0	16	0	0	0	0	0
ENSEMBLE HD	0	1218	0	203	111	304	25	17	2	39	0	0	0	0	0	0	0	0	0	0
ENSEMBLE DS	648	0	602	0	52	142	5	0	98	70	5	0	0	0	0	0	0	0	0	0
ENSEMBLE HD	548	1231	246	645	112	98	0	0	48	10	0	3	0	0	0	0	0	0	0	0
LEKOU MOU	1 196	1 231	848	645	164	240	5	...	146	80	5	3
BOUENZA	251	1 765	64	248	286	892	77	103	41	62	2	1	16
ENSEMBLE DS	1417	3049	1116	1267	1277	38349	270	341	16	23	2	19	6	2	0	9	29	178	3	4
ENSEMBLE HD	0	68	0	0	4	37	0	48	0	17	0	14	0	0	0	0	0	0	0	0
POOL	1 417	3 117	1 116	1 267	1 281	38 386	270	389	16	40	2	33	6	2	...	9	29	178	3	4
ENSEMBLE DS	1 487	21	4 996	2 902	6 191	2 780	1 524	1 220	50	91	2	0	0	0	0	0	50	0	5	3
ENSEMBLE HD
PLATEAUX	1 487	21	4 996	2 902	6 191	2 780	1 524	1 220	50	91	2	50	...	5	3
ENSEMBLE DS	1 615	0	274	0	1 507	201	212	0	1 140	2	7	6	158	86	0	4	0
ENSEMBLE HD	0	0	0	0	65	207	1	30	2	11	0	3	0	0	0	0	0
CUVETTE	1 615	...	274	...	1 572	408	213	30	1 142	13	7	9	158	86	...	4	...
ENSEMBLE DS
ENSEMBLE HD
CUVETTE-OUEST
ENSEMBLE DS
ENSEMBLE HD
SANGHA
ENSEMBLE DS	0	0	165	659	86	253	43	245	1	0	1	1	0	0	0	0	8	0	0	564
ENSEMBLE HD
LIKOUALA	165	659	86	253	43	245	1	...	1	1	8	564
ENSEMBLE DS	2972	18112	3093	8544	3920	4881	1442	1614	599	697	10	0	0	0	117	0	312	1664	27	59
ENSEMBLE HD
HSM BLANCHE GOMES	2	4	1	1	20	21
BRAZZAVILLE	2 972	18 112	3 093	8 544	3 922	4 885	1 443	1 615	619	718	10	117	...	312	1 664	27	59

ENSEMBLE DS	2176	2399	170	456	5834	5462	2512	1711	830	604	234	95	55	40	99	25	88	99	15	0
ENSEMBLE HD	569	1 135			1 086	2 040	371	146	24	135	24	3	17	11
POINTE-NOIRE	2 745	3 534	170	456	6 920	7 502	2 883	1 857	854	739	258	98	72	51	99	25	88	99	15	...
REPUBLIQUE DU CONGO	11 945	27 892	11 160	15 408	22 752	57 124	7 009	5 757	2 954	1 834	306	148	250	53	232	1 640	619	1 941	54	630

III. Accouchements

Tableau 40 : Répartition des accouchements selon le type par département en 2019/2020

DEPARTEMENT	Nombre total d'accouchement		Accouchement Eutocique (Total)		Accouchement par césarienne		Accouchement assisté/instrumental (Ventouse, forceps)		Laparotomie pour rupture utérine		Laparotomie pour grossesse abdominale		Autres dystociques	
	2019	2020	2019	2020	2019	2020	2019	2020	2019	2020	2019	2020	2019	2020
KOUILOU	445	693	430	267	51	24
ENSEMBLE DS	0	0	2083	2068	0	87	0	0	0	0	0	0	0	1
ENSEMBLE HD	1 009	739	776	0	160	73	55	0	0	0	0	0	0	0
HG DE DOLISIE	486	691	268	297	136	241	72	138
NIARI	1 495	1 430	3 127	2 365	296	401	55	72	139
ENSEMBLE DS	118	147	321	147	60	91	0	0	0	0	0	0	51	0
ENSEMBLE HD	646	794	530	381	114	128	0	0	1	0	0	0	0	2
LEKOUMOU	764	941	851	528	174	219	1	51	2
ENSEMBLE DS	0	0	1484	1637	95	88	0	0	0	0	0	0	0	0
ENSEMBLE HD	2 201	2 026	1 192	947	183	127	0	0	2	1	4	5	130	122
BOUENZA	2 201	2 026	2 676	2 584	278	215	2	1	4	5	130	122
ENSEMBLE DS	640	1255	2508	3330	168	237	4	54	0	0	0	0	244	0
ENSEMBLE HD	349	522	465	603	99	152	303	0	0	7	0	0	24	62
POOL	989	1 777	2 973	3 933	267	389	307	54	...	7	268	62
ENSEMBLE DS	625	811	929	1152	36	34	0	0	0	0	0	0	11	0
ENSEMBLE HD	1 286	996	1 257	1 208	122	148	6	8	0	0	0	0	10	7
PLATEAUX	1 911	1 807	2 186	2 360	158	182	6	8	21	7
ENSEMBLE DS	0	0	1209	2611	22	66	0	0	0	0	0	0	24	30
ENSEMBLE HD	1909	1660	1770	1545	76	74	2	0	0	0	0	0	0	0
HG 31 JUILLET 1968	1 157	967	1 016	857	128	71	32
HG ELBO	171	189	46	126	51	63
CUVETTE	3 237	2 816	4 041	5 139	277	274	2	24	62
ENSEMBLE DS	0	0	432	279	40	45	0	0	0	0	0	0	0	0
ENSEMBLE HD	176	466	451	338	21	35	0	0	0	0	0	0	0	0
CUVETTE-OUEST	176	466	883	617	61	80
ENSEMBLE DS	0	0	0	0	0	0	0	0	0	0	0	0	0	0
HD OUESSO	962	964	865	879	72	23	25

SANGHA	962	964	865	879	72	23	25
ENSEMBLE DS	0	0	1075	1551	47	95	0	0	0	0	0	0	0	0
HD IMPFONDO	625	576	56	52	50
LIKOUALA	1 700	2 127	103	147	50
ENSEMBLE DS	1279	1779	12377	9808	842	30	0	0	0	0	0	0	0	0
ENSEMBLE HD	10 055	1 635	9 481	2 315	1 248	267	11	0	3	0	0	0	111	500
HSME BLANCHE GOMES	3 431	3 479	2 354	2 323	942	1 039
HCA PIERRE MOBENGO
CHU-B
BRAZZAVILLE	14 765	6 893	24 212	14 446	3 042	1 336	11	...	3	111	500
ENSEMBLE DS	8196	3712	5416	11068	28	222	32	27	0	0	0	0	34	31
HD TIE-TIE	4 423	4 123	2 857	2 465	1 196	1 214	5	7	7	9	...	2	318	395
HRA
HG DE LOANDJILI	1 681	1 297	1 108	772	537	494
HG ADOLPHE SICE	2 793	2 043	1 539	1 304
POINTE-NOIRE	14 300	9 132	12 174	16 348	3 300	3 234	37	34	7	9	...	2	352	426
REPUBLIQUE DU CONGO	41 245	28 945	56 118	51 593	8 079	6 501	418	96	13	17	27	32	1029	1370

Tableau 40 : Répartition des accouchements selon le type par département en 2019/2020 (suite et fin)

DEPARTEMENT	Accouchement dystocique (Total)		Accouchement avec partogramme		Accouchement sans partogramme		Accouchement avec GATPA		Accouchement à domicile		Référés	
	2019	2020	2019	2020	2019	2020	2019	2020	2019	2020	2019	2020
KOUILOU	13	...	103	302	476	808	171	151	13	13
ENSEMBLE DS	96	2	266	212	438	199	0	0	331	112	60	37
ENSEMBLE HD	215	0	13	0	0	0	991	715	18	24	16	0
HG DE DOLISIE	10	15
NIARI	311	2	279	212	438	199	991	715	359	136	76	52
ENSEMBLE DS	0	0	40	104	0	0	0	23	27	21	6	2
ENSEMBLE HD	99	0	89	66	0	0	0	0	25	22	0	0
LEKOUMOU	99	...	129	170	23	52	43	6	2
ENSEMBLE DS	15	10	575	615	0	0	125	467	81	97	24	32
ENSEMBLE HD	281	19	805	650	0	0	351	845	16	16	84	57
BOUENZA	296	29	1 380	1 265	476	1 312	97	113	108	89
ENSEMBLE DS	0	0	756	1135	0	0	1890	3820	86	178	97	69
ENSEMBLE HD	0	3	241	326	0	0	464	583	9	6	6	5
POOL	...	3	997	1 461	2 354	4403	95	184	103	74
ENSEMBLE DS	0	0	543	1618	0	0	0	0	77	54	10	16
ENSEMBLE HD	5	12	1 033	1 119	0	0	29	38	11	10	0	0
PLATEAUX	5	12	1 576	2 737	29	38	88	64	10	16
ENSEMBLE DS	0	0	658	2114	0	0	0	511	32	32	14	13

ENSEMBLE HD	18	8	460	423	0	0	0	0	43	34	0	0
HG 31 JUILLET 1968	921	743	13	7	4	3
HG ELBO	119	121	3	...	53	...
CUVETTE	18	8	2 158	3401	511	91	73	71	16
ENSEMBLE DS	0	0	106	98	0	0	0	0	22	11	0	0
ENSEMBLE HD	31	8	187	172	0	0	120	150	32	28	15	10
CUVETTE-OUEST	31	8	293	270	120	150	54	39	15	10
ENSEMBLE DS	0	0	0	0	0	0	0	0	0	0	0	0
HD OUESSO	23	25
SANGHA	23	25
ENSEMBLE DS	0	0	525	1244	0	0	0	383	48	81	6	28
HD IMPFONDO	...	102	13	8
LIKOUALA	...	102	525	1244	383	61	89	6	28
ENSEMBLE DS	0	0	11940	9499	0	0	4382	4782	258	432	83	159
ENSEMBLE HD	381	0	8 340	2 676	0	0	0	0	161	54	81	55
HSME BLANCHE GOMES	2 353	2 484	13	21	1	...
HCA PIERRE MOBENGO
CHU-B
BRAZZAVILLE	381	...	23 784	14 659	4 382	4 782	432	507	165	214
ENSEMBLE DS	0	4	9937	11678	0	0	5557	10240	449	439	484	635
HD TIE-TIE	1 526	1 627	3 201	2 006	2 527	52	49	7	4
HRA
HG DE LOANDJILI	8	36	27	61	...
HG ADOLPHE SICE	12	...	3 566	12	2 014	58	35	1 564	1 285
POINTE-NOIRE	1 538	1 631	16 712	13 696	5 557	14 781	595	550	2 116	1 924
REPUBLIQUE DU CONGO	2 692	1 795	47 936	39 417	438	199	14 385	27 906	2118	1974	2 689	2 438

IV. Naissances

Tableau 41 : Répartition des naissances par département en 2019/2020

DEPARTEMENT	Nombre d'enfants par type de naissance Mono-fœtal		Nombre d'enfants par type de naissance Multiple		Nombre d'enfants par état à la naissance Enfant né vivant		Nombre d'enfants par état à la naissance Mort-né		Nombre d'enfants par état à la naissance Prématuro (né entre 28 et 37 sem.)		Nombre d'enfants par poids à la naissance Poids < 2500g		Nombre d'enfants par poids à la naissance Poids > 4000g		Nombre de décès précoces	
	2019	2020	2019	2020	2019	2020	2019	2020	2019	2020	2019	2020	2019	2020	2019	2020
ENSEMBLE DS	2741	945	203	12	1054	554	19	10	54	25	230	219	138	182	4	4
KOUILLOU	2 741	945	203	22	1 054	554	19	10	54	25	230	219	138	182	4	4
ENSEMBLE DS	2 024	1 965	65	80	2 097	2 303	28	50	54	117	238	257	163	49	2	0
ENSEMBLE HD	964	0	92	0	1056	0	44	0	95	0	192	0	11	0	4	0

HG DE DOLISIE					346	434					87	192	11	65		
NIARI	2 988	1 965	157	80	3 499	2 737	72	50	149	117	517	449	185	114	6	
ENSEMBLE DS	353	563	13	0	696	536	34	29	36	19	9	19	0	9	7	14
ENSEMBLE HD	443	493	10	16	518	81	17	26	36	16	34	67	6	9	7	0
LEKOUYOU	796	1 056	23	26	1 214	617	51	55	72	35	43	86	16	18	14	14
ENSEMBLE DS	1448	1803	49	31	1457	1823	20	38	74	64	247	199	61	47	1	6
ENSEMBLE HD	1515	916	92	21	2263	621	88	35	136	82	221	180	199	125	7	11
BOUENZA	2 963	2 719	141	52	3 720	2 444	108	73	210	156	468	379	260	172	8	17
ENSEMBLE DS	3189	4423	114	156	3256	4801	26	55	117	141	117	508	50	88	2	11
ENSEMBLE HD	581	1212	35	251	578	635	20	50	52	72	68	107	5	0	18	7
POOL	3 770	5 635	149	407	3 834	5 436	46	105	169	213	185	615	55	108	20	18
ENSEMBLE DS	2376	3598	49	47	2273	3803	31	40	35	30	396	253	176	324	0	0
ENSEMBLE HD	1131	1066	88	33	1094	1106	21	20	41	31	97	86	5	4	1	0
PLATEAUX	3 507	4 664	137	80	3 367	4 909	52	60	76	61	493	339	181	328	1	
ENSEMBLE DS	3 199	727	463	42	3 233	769	87	73	252	32	240	77	57	53	37	0
ENSEMBLE HD	1847	1610	94	69	595	1632	49	49	186	98	87	128	42	34	19	24
HG 31 JUILLET 1968	1 132	946	51	44	1 152	963	31	26	167	95	121	22	16	20	6	8
HG ELBO	161	...	18	...	168	...	11	38	...	1
CUVETTE	6 339	3 283	626	155	6 449	3 364	178	148	605	225	486	227	116	107	62	32
ENSEMBLE DS	363	403	16	22	361	403	14	18	19	41	18	29	357	396	0	0
ENSEMBLE HD	533	450	22	12	525	444	20	28	45	45	36	42	374	285	4	10
CUVETTE-OUEST	896	853	38	44	886	847	34	46	64	86	54	71	731	681	4	10
ENSEMBLE DS	0	0	0	0	0	0	0	0	0	0	0	0	0	0	0	0
HD OUESSO	936	1 052	44	63	936	856	46	56	131	154	98	105	16	142	7	8
SANGHA	936	1 052	44	63	936	856	46	56	131	154	98	105	16	142	7	8
ENSEMBLE DS	1113	1593	43	56	1104	1537	21	48	40	85	73	0	417	0	24	0
HD IMPFONDO	581		20	...	708	570	21	16	22		44	41	13	2
LIKOUALA	1 694	1 593	63	56	1 812	2 107	42	64	62	85	117	41	430	2	24	
ENSEMBLE DS	11 398	6 132	86	64	11 407	6 194	66	23	656	381	942	416	264	57	17	3
ENSEMBLE HD	13 378	4 385	315	166	11 380	4 547	232	107	403	866	418	112	247	135	35	5
HSME BLANCHE GOMES	3 309	3 284	245	390	3 412	3 475	142	199	634	921	514	917	132	128	2	1
HCA PIERRE MOBENGO
CHU DE BRAZZAVILLE
BRAZZAVILLE	28 085	13 801	646	620	26 199	14 216	440	329	1 693	2 168	1 874	1 445	643	320	54	9
ENSEMBLE DS	13984	11305	305	219	14013	15250	91	68	1034	431	1951	1672	882	386	104	2
ENSEMBLE HD	4 283	3 493	281	185	4 461	3 634	103	127	292		498	313	285	241	6	...
HRA
HG DE LOANDJILI	1 639	...	94	...	1 680	...	52	...	161	...	291		45	...	28	...
HG ADOLPHE SICE	4 289	3 224	429	319	4 429	2 993	289	248	623	545	1 069	656	173	324
POINTE-NOIRE	24 195	21 423	1 109	733	24 583	21 877	535	443	2 110	976	3 809	2 641	1 385	961	138	2
REPUBLIQUE DU CONGO	78 910	58 989	3 336	2 338	77 553	59 964	1 623	1 439	5 395	4 301	8 374	6 617	4 156	3 135	342	114

V. Indications de césarienne

Tableau 42 : Répartition des indications de césarienne par département en 2019/2020

DEPARTEMENT	Souffrance fœtale aigüe		Dystocies		HTA sévère		Éclampsies		Prééclampsie		Hémorragies (dont PP et HRP)		Utérus cicatriciel	
	2019	2020	2019	2020	2019	2020	2019	2020	2019	2020	2019	2020	2019	2020
KOUILOU	13	4	2
ENSEMBLE DS	41	17	11	3	0	1	16	7	0	0	7	1	2	0
HG DOLISIE	22	46	...	10	...	55	2	...	7	...	10	13	...	57
NIARI	63	63	11	13	...	56	18	7	7	...	17	14	2	57
LEKOUMOU	37	37	47	63	...	1	9	13	6	6	...	2	21	17
BOUENZA	40	15	66	80	150	97	35	16	6	3	10	27	11	15
POOL	22	5	45	13	...	2	1	4	...	7	...	12	...	10
PLATEAUX	12	18	12	14	1	...	1	...	6	7	9	13
ENSEMBLE DS	18	1	72	30	1	0	14	2	0	0	7	2	7	0
HG 31 JUILLET 1968	16	14	47	32	1	2	16	8	9	12
HG ELBO	1	4	5	2	...	1	5	5	3	3	7	2
CUVETTE	35	19	124	64	2	3	55	25	3	3	23	4	7	12
CUVETTE-OUEST	10	26	...	2
SANGHA	15	9	16	14	1	6	3	1	5	2
LIKOUALA	21	6	42	8	4	3	4	1	...	4	1	1	7	2
ENSEMBLE DS	234	97	191	11601	17	11	152	13339	7	1	6	0	68	7
HSME BLANCHE GOMES	306	293	29	38	53	55	20	27	30	78
HCA PIERRE MOBENGO
CHUB
BRAZZAVILLE	540	390	220	11 639	70	66	172	13 366	37	79	6	...	68	7
ENSEMBLE DS	209	211	46	86	56	57	21	16	30	26	24	20	20	10
HRA
HG LOANDJILI
HG A. SICE	174	125	...	18	26	25	67	78	...	78	79	...
POINTE-NOIRE	383	336	46	104	82	82	88	94	30	104	24	20	99	10
REPUBLIQUE DU CONGO	1178	924	642	12 018	310	316	386	13 527	95	213	81	82	229	145

Tableau 42 : Répartition des indications de césarienne par département en 2019/2020 (suite)

DEPARTEMENT	Utérus bi cicatriciel (1ère itérative)		Utérus bi cicatriciel (2ème itérative)		Syndrome de pré-rupture utérine		Présentation de face		Présentation de face (menton en arrière)		Présentation transversale		Gros siège	
	2019	2020	2019	2020	2019	2020	2019	2020	2019	2020	2019	2020	2019	2020
KOUILOU	...	1	3	1
ENSEMBLE DS	0	1	0	0	0	1	0	0	0	0	0	1	3	2
HG DOLISIE	26	1	13	2	3	...
NIARI	26	1	1	1	...	13	2	1	6	2
LEKOU MOU	10	14	1	2	9	5	6	10	2	5
BOUENZA	35	19	14	13	6	0	4	0	3	3	7	10	7	4
POOL	14	11	7	3	2	4	...	7	...	2	3	4	...	2
PLATEAUX	7	8	8	5	5	6	1	...
ENSEMBLE DS	4	6	16	0	4	1	4	2	2	1	15	4	13	6
HG 31 JUILLET 1968	22	22	1	1	1	...	4	1	...	2	2	6
HG ELBO	...	6	1	2	1	2
CUVETTE	4	12	38	22	5	2	5	2	6	2	16	8	16	14
CUVETTE-OUEST
SANGHA	3	4	4	3	2	5	...	9
LIKOUALA	7	2	5	1	2	2	4	2	7	...	9	5
ENSEMBLE DS	101	49	7	6	20	2	13	62	1	1	34	248	55	42
HSME BLANCHE GOMES	...	35	6	87	3	1	24	23	25	16
HCA PIERRE MOBENGO
CHUB
BRAZZAVILLE	101	84	13	93	20	2	13	62	4	2	58	271	80	58
ENSEMBLE DS	172	142	114	88	25	1	1	3	5	6	31	5	0	5
HRA
HG LOANDJILI
HG A. SICE	...	15	62	15	3	...	25	2	...	13	48	...
POINTE-NOIRE	172	157	176	88	25	16	4	3	30	8	31	18	48	5
REPUBLIQUE DU CONGO	369	299	249	226	77	31	35	100	61	27	135	334	169	104

Tableau 42 : Répartition des indications de césarienne par département en 2019/2020 (suite)

DEPARTEMENT	Macrosomie fœtale		Epaule négligée/méconnue		Dilatation stationnaire		Disproportion fœto-pelvienne		Défaut d'engagement		HTA sur utérus cicatriciel		Rupture prématurée des membranes	
	2019	2020	2019	2020	2019	2020	2019	2020	2019	2020	2019	2020	2019	2020
KOUILOU	1	1
ENSEMBLE DS	2	2	1	0	0	0	2	18	0	0	0	0	0	0
HG DE DOLISIE	1	...	28	1	16
NIARI	2	2	1	1	2	46	1	16
LEKOU MOU	9	1	2	2	17	21	7	9	...	5

BOUENZA	13	3	2	0	1	0	3	3	1	4	1	2	14	31
POOL	1	3	...	1	...	1	...	2	27	39
PLATEAUX	16	22	3	6	1	...
ENSEMBLE DS	18	3	9	3	0	0	0	1	0	0	0	0	24	12
HG 31 JUILLET 1968	1	3	4	1	2
HG ELBO	2	1	9	...	2
CUVETTE	21	7	13	3	10	...	2	1	2	24	12
CUVETTE-OUEST	14	24	...	16
SANGHA	6	1	2	1
LIKOUALA	4	1	3	1	1	5	1	...	16	27
ENSEMBLE DS	82	517	1	3	0	0	7	2	1	1	1	10	112	131
HSME BLANCHE GOMES	69	49	13	4	21	21	31	30
CHUB
BRAZZAVILLE	151	566	1	3	13	4	28	23	32	31	1	10	112	131
ENSEMBLE DS	23	36	0	2	0	0	54	84	33	2	32	14	362	344
HG LOANDJILI
HG A. SICE	15	36	10	10	167	7	26	25
POINTE-NOIRE	38	72	10	12	167	7	54	84	33	2	58	39	362	344
REPUBLIQUE DU CONGO	245	656	34	22	182	13	117	214	87	103	69	62	557	591

Tableau 42 : Répartition des indications de césarienne par département en 2019/2020 (suite et fin)

DEPARTEMENT	Grossesse gémellaire en siège		Césariennes prophylactique		Procidence du cordon		Disproportion feoto-pelvienne		Bassin rétréci		Césarienne pour sauvetage maternel		Autres naissances	
	2019	2020	2019	2020	2019	2020	2019	2020	2019	2020	2019	2020	2019	2020
KOUILOU	1
ENSEMBLE DS	1	2	0	2	18	1	6	0	0	72	25
HG DE DOLISIE	4	...	2	...	28	...	16	25	9
NIARI	5	2	2	2	46	1	22	97	34
LEKOU MOU	2	5	6	7	1	2	7	...
BOUENZA	53	1	32	22	2	4	3	3	0	6	55	22	17	10
POOL	5	...	2	...	2	...	6	2	2
PLATEAUX	10	12	1	...	16	22	13	17	22	29	7	...
ENSEMBLE DS	2	0	18	3	0	1	0	0	0	1	5	6
HG 31 JUILLET 1968	3	14
HG ELBO	2	9	43	3
CUVETTE	2	...	21	5	...	10	1	48	23
CUVETTE-OUEST	4	2	14	24	14
SANGHA	2	1
LIKOUALA	5	...	1	4	1	82

ENSEMBLE DS	1	1	98	36	3	15	7	2	4	14	1	0	648	141
HSME BLANCHE GOMES	10	7	21	21	10	16	7
HCA PIERRE MOBENGO
CHUB
BRAZZAVILLE	1	1	98	36	13	22	28	23	14	30	1	...	648	148
ENSEMBLE DS	1	2	9	6	54	84	0	5	0	0	715	824
HRA
HG LOANDJILI
HG A. SICE	40	22	4	11	13	25
POINTE-NOIRE	40	22	1	2	13	17	54	84	13	30	715	824
REPUBLIQUE DU CONGO	94	24	148	82	61	64	117	214	61	119	79	54	1 541	1 124

VI. Mortalité maternelle par cause de décès dans le district

Tableau 43 : Répartition du nombre de décès maternels par département en 2019/2020

DEPARTEMENT	Nombre total de décès maternels		Nombre de revues (audits) des décès maternels	
	2019	2020	2019	2020
KOUILOU
NIARI	11	4	3	4
LEKOUMOU	7
BOUENZA	83	246	18	49
POOL	5	11	...	3
PLATEAUX	2	7
CUVETTE	19	12
CUVETTE-OUEST	2	6	0	0
SANGHA	...	2
LIKOUALA	5	6
BRAZZAVILLE	179	28	9	6
POINTE-NOIRE	67	48	5	11
REPUBLIQUE DU CONGO	380	367	17	30

Tableau 44 : Répartition du nombre de décès maternels par département selon les causes directes en 2019/2020

DEPARTEMENT	Hémorragie		Placenta praevia		Infection du post-partum		Embolie amniotique		Grossesse extra utérine (GEU)	
	2019	2020	2019	2020	2019	2020	2019	2020	2019	2020
KOUILOU
NIARI	3	1	1

LEKOU MOU	4	3	1	1
BOUENZA	13	25	4	8	0	2	0	0	0	0	0	0	6	4
POOL	3	16	3	...	3
PLATEAUX	3	6	2
CUVETTE	8	5	1	1
CUVETTE-OUEST	2	5
SANGHA
LIKOUALA	3	2
BRAZZAVILLE	16	12	1
POINTE-NOIRE	7	12	1	7	2	2
REPUBLIQUE DU CONGO	62	85	5	9	1	11	5	6	6	6	7

Tableau 45 : Répartition du nombre de décès maternels par département selon les causes indirectes en 2019/2020

DEPARTEMENT	Insuffisance cardiaque		Complications anesthésiques		Anémie		Drépanocytose		Embolie pulmonaire		Diabète		Infection à VIH		Paludisme		
	2019	2020	2019	2020	2019	2020	2019	2020	2019	2020	2019	2020	2019	2020	2019	2020	
KOUILOU
NIARI	1	2	1	4	1	...	1	...
LEKOU MOU	2	1
BOUENZA	0	0	0	2	19	51	0	0	0	0	0	...	10	120	40	36	
POOL	2	1	...	3	...	53
PLATEAUX
CUVETTE	1	1	6	3	2
CUVETTE-OUEST
SANGHA
LIKOUALA	1
BRAZZAVILLE	2	1	1	1
POINTE-NOIRE	1	1	27	14	1	2
REPUBLIQUE DU CONGO	3	1	0	3	58	72	0	1	1	3	0	3	18	174	40	38	...

Tableau 45 : Répartition du nombre de décès maternels par département selon les causes indirectes en 2019/2020 (suite et fin)

DEPARTEMENT	Rubéole		Vomissements		Rupture utérine		Menace d'accouchement		Fausse couche provoquée		Septicémie		Autres causes de mortalité	
	2019	2020	2019	2020	2019	2020	2019	2020	2019	2020	2019	2020	2019	2020
KOUILOU	2	...
NIARI	3	1	1	2	...	1	...	2	3
LEKOU MOU
BOUENZA	0	5
POOL	...	1	1	1

PLATEAUX
CUVETTE	2	2
CUVETTE-OUEST
SANGHA	1	1
LIKOUALA
BRAZZAVILLE	4	2
POINTE-NOIRE	4	11
REPUBLIQUE DU CONGO	...	1	...	3	1	1	2	...	1	...	18	24

VII. Mortalité néo-natale

Tableau 46 : Répartition du nombre de décès néo-natales par département en 2019/2020

DEPARTEMENT	Nombre total de décès néonataux		Nombre de revues / audits des décès néo nats	
	2019	2020	2019	2020
KOUILOU	7	5	4	2
NIARI	60	43	39	25
LEKOU MOU	4	2
BOUENZA	271	234	1	4
POOL	30	27	...	7
PLATEAUX	6	4
CUVETTE	63	48	...	4
CUVETTE-OUEST	22	18	...	16
SANGHA	14	12
LIKOUALA	...	32	...	3
BRAZZAVILLE	326	275	2	5
POINTE-NOIRE	308	54
REPUBLIQUE DU CONGO	1 111	754	46	66

Tableau 47 : Répartition du nombre de décès néo-natales par département selon les causes en 2019/2020

DEPARTEMENT	Prématurité		Asphyxie et/ou détresse respiratoire		Infections néonatales		Malformations congénitales		Embryopathies		Hydronéphroses	
	2019	2020	2019	2020	2019	2020	2019	2020	2019	2020	2019	2020
KOUILOU	3	2	...	1	3	1
BOUENZA	164	45	59	8	57	19	1	4
LEKOU MOU	12	9	7	10	3	1	1	1
NIARI	89	7	63	17	1	2
POOL	18	24	...	3	7	6	2	7

PLATEAUX	1	1	1	1	4	2
CUVETTE	35	23	...	5	16	17	1
CUVETTE-OUEST	13	9	17	11
SANGHA	6	8	2	1	1
LIKOUALA	4	17	1	9	...	2
BRAZZAVILLE	173	178	5	...	52	38	15	2
POINTE-NOIRE	7	22	8	...	3	18	2	1
REPUBLIQUE DU CONGO	525	345	80	28	228	140	24	19

Tableau 47 : Répartition du nombre de décès néo-natales par département selon les causes en 2019/2020 (suite)

DEPARTEMENT	Syndrome de Medelson		Souffrances cérébraux		Ictères nucléaires		Maladies diarrhéiques		Méningites		Anémie		Tétanos Néonatal (TNN)	
	2019	2020	2019	2020	2019	2020	2019	2020	2019	2020	2019	2020	2019	2020
KOUILOU	4	1
BOUENZA	0	0	35	1	0	0	0	0	0	0	0	51	0	0
LEKOUMOU	8	9
NIARI	19	2	2	...	1
POOL	3	1
PLATEAUX
CUVETTE	15	2
CUVETTE-OUEST	5	10	11
SANGHA	5	3
LIKOUALA	2	4
BRAZZAVILLE	15	...	6	3	3	...	3
POINTE-NOIRE	6	2	3	1	1
REPUBLIQUE DU CONGO	110	20	9	4	...	5	...	3	12	67	2	5

Tableau 47 : Répartition du nombre de décès néo-natales par département selon les causes en 2019/2020 (suite et fin)

DEPARTEMENT	Infection à VIH		Autres		Aminiotite		Eclampsie		Hématome rétro placentaire		Mort fœtale in utérus (MFUI)		Placenta praevia		Rupture utérine		Siège du 2 ^{ème} jumeau		Autres	
	2019	2020	2019	2020	2019	2020	2019	2020	2019	2020	2019	2020	2019	2020	2019	2020	2019	2020	2019	2020
KOUILOU
BOUENZA	0	120	0	0	0	0	0	0	0	0	0	0	0	0	0	0	0	0	6	26
LEKOUMOU
NIARI	6	26
POOL
PLATEAUX
CUVETTE	...	1
CUVETTE-OUEST

SANGHA	
LIKOUALA	
BRAZZAVILLE	
POINTE-NOIRE	1	
REPUBLIQUE DU CONGO	1	121	6	26	6	26

CHAPITRE IX : DONNEES MEDICO TECHNIQUES

I. Examens de laboratoire et d'imagerie

Tableau 48 : Répartition du nombre d'examens de laboratoire réalisés par département en 2019/2020

DEPARTEMENT	Séro-immunologie		Parasitologie		Bactériologie		Biochimie		Hématologie		Anatomo-Pathologie		Sérologie		Examen en lien avec la santé de la reproduction	
	2019	2020	2019	2020	2019	2020	2019	2020	2019	2020	2019	2020	2019	2020	2019	2020
KOUILLOU	7	41	300	441	49	108	188	215	8	164	0	0	0	0	0	0
ENSEMBLE DS	1	0	3380	12474	506	3124	1178	6801	3217	6005	0	0	1008	2856	0	0
HG DE DOLISIE	2 206	2 394	3 968	3 062	593	1 394	2 034	2 423	6 494	3 793	0	0	0	0	7	970
NIARI	2 207	2 394	7 348	15 536	1 099	4 518	3 212	9 224	9 711	9 798	0	0	1 008	2 856	7	970
LEKOU MOU	0	0	1 262	2 614	124	253	365	456	334	1 557	0	0	0	0	0	0
BOUENZA	4 338	500	10 671	8 977	1 826	2 477	4 237	4 011	6 840	4 731	0	0	5 040	1 390	0	0
POOL	490	751	2 520	10 105	723	1 563	130	1 704	342	2 007	0	0	177	534	0	0
PLATEAUX	66	44	5 882	6 534	1 908	2 075	54	15	4 194	1 230	0	0	1 786	1 432	0	0
ENSEMBLE DS	1448	0	16911	13604	1584	480	3439	528	6166	2523	0	0	3550	479	0	0
HG 31 JUILLET 1968	0	0	4 336	3 936	406	467	1 490	2 003	1 004	3 200	0	0	2 570	1 814	0	0
HG ELBO	2 574	0	2 023	0	1 329	0	7 891	0	6 027	0	54	0	0	0	0	0
CUVETTE	4 022	0	23 270	17 540	3 319	947	12 820	2 531	13 197	5 723	54	0	6 120	2 293	0	0
CUVETTE-OUEST	0	0	32	42	0	0	0	0	0	0	0	0	0	0	0	0
SANGHA	0	0	1 773	665	110	89	573	402	144	54	0	0	692	108	0	0
LIKOUALA	0	0	388	958	110	198	38	97	5	51	0	0	0	0	0	0
ENSEMBLE DS	0	0	9757	9333	576	871	6055	7856	8707	16336	0	0	11648	9321	0	0
HSME BLANCHE GOMES	0	0	1 696	2 999	391	1 650	2 241	10 215	4 281	9 772	0	0	3 541	2 370	0	0
HCA PIERRE MOBENGO
CHU-B
BRAZZAVILLE	11 453	12 332	967	2 521	8 296	18 071	12 988	26 108	15 189	11 691
ENSEMBLE DS	17 102	19 389	233 159	84 466	18 336	25 051	43 400	52 656	39 005	55 031	0	0	0	1 474	0	0
HRA
HG DE LOANDJILI	1 919	2 013	2 561	2 248	308	169	4 037	4 795	4 829	4 868
HG ADOLPHE SICE	376	...	9 868	6 691	2 208	1 409	36 265	26 676	26 919	19 758
POINTE-NOIRE	19 397	21 402	245 588	93 405	20 852	26 629	83 702	84 127	70 753	79 657	1 474
REPUBLIQUE DU CONGO	30 527	25 132	310 487	169 149	31 087	41 378	113 615	120 853	118 516	131 080	54	0	30 012	21 778	7	970

Tableau 49 : Répartition du nombre d'exams d'imagerie réalisés par département en 2019/2020

DEPARTEMENT	Os		Torse		Autres ASP		Echographie		Mammographie		Examens spéciaux		Scanner	
	2019	2020	2019	2020	2019	2020	2019	2020	2019	2020	2019	2020	2019	2020
KOUILOU
ENSEMBLE HD
HG DE DOLISIE
NIARI
LEKOUMOU
BOUENZA	81	24	611	501	13	132
POOL
PLATEAUX	21	36
ENSEMBLE HD
HG 31 JUILLET 1968	638	772
HG ELBO	442	248	106	48	210	88
CUVETTE	638	772	442	248	106	48	210	88
CUVETTE-OUEST
SANGHA
LIKOUALA
ENSEMBLE HD	17	22	2664	1668	147	132	0	546	0	0	0	0	748	435
HSME BLANCHE GOMES	718	1066	590	1138	150	195	111	984
HCA PIERRE MOBENGO
CHU-B
BRAZZAVILLE	17	22	2 664	1 668	865	1 198	590	1 684	150	195	859	1 419
ENSEMBLE HD	642	761	1 450	1 240	114	122	451	665
HRA
HG DE LOANDJILI	1 794	171	1 378	280	217	29	725	936	1 186	162
HG ADOLPHE SICE	4 088	2 781	2 307	...	271	...	1 536	951	30	51	1 566	...
POINTE-NOIRE	6 524	3 713	5 135	1 520	602	151	2 712	2 552	30	51	2 752	16
REPUBLIQUE DU CONGO	7 260	4 531	8 410	3 689	1 480	1 481	3 765	4 521	150	195	136	99	3 821	1523

II. Restauration

Tableau 50 : Répartition du nombre de formations sanitaires offrant le service de restauration par département en 2019/2020

DEPARTEMENT	Restauration pour les malades		Restauration pour le personnel	
	2019	2020	2019	2020
KOUILOU	NA	NA	NA	NA
ENSEMBLE DS	1	2	1	2
HG DE DOLISIE
NIARI	1	2	1	2
LEKOUMOU
BOUENZA	0	0	0	0
POOL	1	1	1	1
PLATEAUX	2	2	2	2
ENSEMBLE DS	1	1	0	0
HG 31 JUILLET 1968
HG ELBO	1	...	1	...
CUVETTE	2	1	1	...
CUVETTE-OUEST	1	1	1	1
SANGHA	1	...	1	...
LIKOUALA
ENSEMBLE DS	1	1	1	1
HSME BLANCHE GOMES	1	...	1	...
HCA PIERRE MOBENGO
CHU-B
BRAZZAVILLE	3	2	3	2
ENSEMBLE DS	0	1	0	1
HRA
HG DE LOANDJILI
HG ADOLPHE SICE	1	...	1	...
POINTE-NOIRE	1	1	1	1
REPUBLIQUE DU CONGO	12	10	11	9

III. Médicaments traceurs

Tableau 51 : Situation des pharmacies de district par département en 2019/2020

DEPARTEMENT	Existence d'une pharmacie de district adaptée		Nombre de pharmacies de DS ayant bénéficié d'une dotation MEG	
	2019	2020	2019	2020
KOUILOU	2	2	3	3
NIARI	2
LEKOU MOU
BOUENZA	0	0	0	5
POOL
PLATEAUX	...	2
CUVETTE	3
CUVETTE-OUEST	...	2	2	...
SANGHA	1	1	1	...
LIKOUALA	2	2
BRAZZAVILLE	1
POINTE-NOIRE	2	2
REPUBLIQUE DU CONGO	9	11	6	12

CHAPITRE X : SURVEILLANCE EPIDEMIOLOGIQUE

Kouilou

Tableau 52 : Cas et décès des maladies dans le département du Kouilou selon le type et le sexe en 2019

MALADIES	0 - 28 jours				29 jours - 11 mois				1 - 4 ans				5 - 14 ans				15 - 24 ans				25 - 64 ans				65 et plus				Total	
	Cas		Décès		Cas		Décès		Cas		Décès		Cas		Décès		Cas		Décès		Cas		Décès		Cas		Décès		Cas	Décès
	M	F	M	F	M	F	M	F	M	F	M	F	M	F	M	F	M	F	M	F	M	F	M	F	M	F	M	F		
Fièvres Typhoïdes & paratyphoïdes	0	0	0	0	0	0	0	0	0	0	0	0	1	4	0	0	6	9	0	0	20	14	0	0	0	0	0	0	54	0
Dysenterie ambienne	0	0	0	0	0	0	0	0	0	0	0	0	0	0	0	0	0	0	0	0	0	1	0	1	0	0	0	0	1	1
Shigellose	0	0	0	0	1	0	0	0	2	6	0	0	9	6	0	0	10	7	0	0	5	3	0	0	14	16	0	0	79	0
Schistosomiase digestive	7	6	0	0	20	15	0	0	0	0	0	0	4	10	0	0	0	0	0	0	56	6
Autres diarrhées infectieuses	0	0	0	0	2	0	0	0	0	0	0	0	1	1	0	0	0	0	0	0	11	0	0	0	0	0	0	0	15	0
Paralysie flasque aiguë (PFA)	0	0	0	0	0	0	0	0	1	1	1	0	4	4	0	0	0	0	0	0	0	0	0	0	0	0	0	10	1	
Varicelles	0	0	0	0	0	0	0	0	1	0	0	0	0	0	0	0	0	0	0	0	0	0	0	0	0	0	0	1	0	
Rougeole	0	0	0	0	0	0	0	2	2	3	0	1	3	2	0	0	0	1	0	0	0	0	0	0	0	0	0	11	3	
Fièvre jaune	0	0	0	0	0	0	0	1	3	3	0	0	4	3	0	1	1	0	0	0	2	2	0	0	0	0	0	18	2	
Paludisme simple	29	28	28	30	301	262	5	0	1471	1378	3	733	2027	1165	3	352	920	662	4	554	1563	968	9	11	0	0	0	0	10779	1730
Schistosomiase urinaire	0	0	0	0	0	0	0	0	1	0	1	0	1	0	1	0	2	0	0	0	0	0	0	0	0	0	0	4	3	
Chikungunya	0	0	0	0	1	0	0	0	1	1	0	0	55	28	2	0	53	35	0	0	36	40	0	0	0	0	0	0	250	4
Parasitoses intestinales	0	0	0	0	4	8	0	0	73	74	0	0	58	39	0	0	33	28	0	0	22	22	0	0	4	6	0	0	371	0
Filarioses	0	0	0	0	0	0	0	0	0	0	0	0	3	7	0	0	5	5	0	0	7	9	0	0	1	0	0	0	37	0
Ulcérations génitales	0	0	0	0	0	0	0	0	0	0	0	0	0	0	0	0	1	12	0	0	7	17	0	0	1	0	0	0	38	0
Autres IST	0	0	0	0	0	0	0	0	1	0	0	0	0	0	0	0	6	15	0	0	12	5	0	0	0	0	0	0	39	0
Grippe H1N1	0	0	0	0	2	3	0	0	4	0	0	0	3	0	0	0	1	2	0	0	1	0	0	0	0	0	0	0	16	0
Grippe H5N1	0	0	0	0	6	2	0	0	5	4	0	0	1	1	0	0	4	2	0	0	0	0	0	0	0	0	0	0	25	0
Diarrhée simple	1	1	0	0	12	9	1	0	21	18	0	0	7	4	0	0	7	6	0	0	8	11	0	0	0	0	0	0	105	1
Diabète	0	0	0	0	0	0	0	0	0	0	0	0	0	1	0	1	1	0	0	5	0	0	0	0	0	0	0	7	1	
Malnutrition aiguë modérée		5	6		18	18	0	0	0	0	0	0	0	0	0	0	0	0	0	0	0	0	0	0	0	0	0	0	41	6
Malnutrition aiguë sévère	1	1	2	0	5	5	3	0	6	6	1	0	1	4	0	0	1	0	1	0	0	0	0	0	0	0	0	30	7	
Anémies	0	0	0	5	10	3	0	47	50	11	1	21	10	3	1	0	3	3	0	0	3	0	0	0	0	0	0	96	76	
Drépanocytose	0	0	0	0	1	1	0	0	1	2	0	0	8	0	0	0	0	0	0	0	0	0	0	0	0	0	0	13	0	
H.T.A.	0	0	0	0	0	0	0	0	0	0	0	0	1	0	0	1	0	33	0	0	21	0	1	0	0	0	0	55	2	
Angine	0	0	0	0	0	0	0	0	0	0	0	0	2	2	0	0	1	3	0	0	1	1	0	0	0	0	0	10	0	

Pneumonie	0	0	0	0	0	0	0	0	0	1	1	0	0	1	1	0	0	0	0	0	0	2	0	0	0	0	0	0	6	0
Pneumopathie	0	0	0	0	2	1	0	0	9	8	0	0	2	0	0	0	2	0	0	0	0	0	0	0	0	0	0	0	24	0
Autres affect aiguës voies resp.	1	2	0	0	19	22	0	0	46	50	0	0	21	11	0	0	3	13	0	0	13	9	0	0	4	1	0	0	215	0
Autres maladies de la cavité buccale	0	0	0	0	0	0	0	0	0	0	0	0	0	1	0	0	1	0	0	0	2	0	0	0	3	1	0	0	8	0
Dermatophytose	1	3	0	0	11	12	1		25	17	5	1	15	12	1	0	16	5	1	0	23	28	3	4	0	0	0	0	168	17
Ulcère de Buruli	0	0	0	0	0	0	0	0	0	0	0	0	0	0	0	0	0	0	0	0	1	0	0	0	0	0	0	0	1	0
Morsures de serpents	0	0	0	0	0	0	0	0	0	0	0	0	2	3	0	0	2	1	0	0	2	3	0	0	1	3	0	0	17	0

Tableau 53 : Cas et décès des maladies dans le département du Kouilou selon le type et le sexe en 2020

MALADIES	0 - 28 jours				29 jours - 11 mois				1 - 4 ans				5 - 14 ans				15 - 24 ans				25 - 64 ans				65 et plus				Total		
	Cas		Décès		Cas		Décès		Cas		Décès		Cas		Décès		Cas		Décès		Cas		Décès		Cas		Décès		Cas	Décès	
	M	F	M	F	M	F	M	F	M	F	M	F	M	F	M	F	M	F	M	F	M	F	M	F	M	F	M	F	T	T	
Fièvres typhoïdes & paratyphoïdes	0	2	0	0	0	0	0	0	0	0	0	0	0	1	1	0	0	3	4	0	0	5	8	0	0	0	0	0	0	24	0
Shigellose	0	0	0	0	0	0	0	0	5	6	0	0	9	6	0	0	10	7	0	0	6	3	0	0	14	16	0	0	82	0	
Schistosomiase digestive	0	0	0	0	0	0	0	0	0	0	0	0	0	0	0	0	0	0	0	2	8	0	0	0	0	0	0	10	0		
Autres diarrhées infectieuses	0	0	0	0	1	2	0	0	1	1	0	0	1	2	0	0	2	1	0	0	3	2	0	0	0	0	0	0	16	0	
Rage	0	0	0	0	0	0	0	0	4	2	0	0	0	0	0	0	0	0	0	0	0	0	0	0	0	0	0	6	0		
Paralysie flasque aiguë (PFA)	0	0	0	0	0	0	0	0	0	0	0	0	0	0	0	0	0	0	0	0	1	0	0	0	0	0	0	1	0		
Varicelles	0	0	0	0	0	0	0	0	1	0	0	0	0	0	0	0	0	0	0	0	0	0	0	0	0	0	0	1	0		
Rougeole	0	0	0	0	1	0	0	0	5	5	0	0	3	2	0	0	0	0	0	0	0	0	0	0	0	0	0	0	16	0	
Fièvre jaune	0	0	0	0	0	0	0	0	1	0	0	0	1	1	0	0	4	2	0	0	1	1	0	1	0	0	0	11	1		
Paludisme simple	11	11			101	107	0	0	432	412	0	0	455	482	0	0	249	264	1	2	362	450	0	1	0	0	0	3336	4		
Schistosomiase urinaire	0	0	0	0	0	0	0	0	7	6	0	0	20	15	0	0	6	8	0	0	4	10	0	0	0	0	0	76	0		
Parasitoses intestinales	0	0	0	0	2	4	0	0	10	11	0	0	10	11	0	0	3	7	0	0	3	6	0	0	0	0	0	67	0		
Filarioses	0	0	0	0	0	0	0	0	0	0	0	0	3	1	0	0	1	0	0	0	1	1	0	0	0	0	0	7	0		
Ulcérations génitales	0	0	0	0	0	0	0	0	2	3	0	0	0	0	0	0	1	2	0	0	5	6	0	0	0	0	0	19	0		
Autres IST	0	0	0	0	0	0	0	0	0	1	0	0	0	0	0	0	10	8	0	0	12	11	0	0	0	0	0	42	0		
SIDA	0	0	0	0	0	0	0	0	0	0	0	0	0	0	0	0	0	0	0	0	0	0	0	0	0	0	0	0	0	0	
Grippe H1N1	0	1	0	0	2	4	0	0	9	8	0	0	4	0	0	0	1	0	0	0	0	1	0	0	0	0	0	30	0		
Grippe H5N1	0	1	0	0	2	2	0	0	6	7	0	0	2	0	0	0	1	0	0	0	0	0	0	0	0	0	0	21	0		
Ictères fébriles	0	0	0	0	0	0	0	0	0	0	0	0	0	0	0	0	0	0	0	0	0	0	0	0	0	0	0	0	0	0	
Diarrhée simple	0	0	0	0	10	9			18	7			8	5			4	14	2	0	0	11	25	0	0	0	0	109	4		
Tumeur maligne organes génit. Masc.	0	0	0	0	0	0	0	0	0	0	0	0	0	0	0	0	0	0	0	0	1	0	0	0	0	0	0	1	0		
Hypothyroïdies	0	0	0	0	0	0	0	0	0	0	0	0	0	0	0	0	0	0	0	1	2	0	0	0	0	0	0	2	1		
Diabète	0	0	0	0	0	0	0	0	0	0	0	0	2	0	0	0	0	0	0	0	0	1	0	0	1	0	0	4	0		

Malnutrition aiguë modérée	3	16	0	0	43	45	0	1	7	11	0	0	1	0	0	0	0	0	0	0	0	0	0	0	0	0	0	0	0	0	0	0	0	0	126	1
Malnutrition aiguë sévère	1	3	0	0	20	20	0	0	0	0	0	4	4	0	0	0	0	0	0	0	0	0	0	0	0	0	0	0	0	0	0	0	0	0	48	4
Anémies	0	0	0	0	6	6	0	0	27	24	0	0	14	19	0	0	3	3	0	0	0	0	0	0	0	0	0	0	0	0	0	0	0	102	0	
H.T.A.	0	0	0	0	0	0	0	0	0	0	0	0	1	5	1	5	724	0	0	8	5	0	0	0	0	0	0	0	0	0	0	0	0	743	6	
Angine	0	0	0	0	0	0	0	0	0	0	0	1	3	0	0	3	2	0	0	0	2	0	0	0	0	0	0	0	0	0	0	0	0	11	0	
Pneumonie	0	4	0	0	4	6	0	0	14	6	0	0	5	1	0	0	3	2	0	0	1	0	0	0	0	0	0	0	0	0	0	0	0	46	0	
Autres maladies App. Resp	0	0	0	0	4	17	0	0	19	17	0	0	10	9	0	0	5	4	0	0	12	11	0	0	0	0	0	0	0	0	0	0	0	108	0	
Autres maladies de la cavité buccale	0	0	0	0	0	0	0	0	0	0	0	1	0	0	1	0	0	0	3	3	0	0	0	0	0	0	0	0	0	0	0	0	4	4		
Hydronéphrose	0	0	0	0	0	0	0	2	3	0	0	1	0	0	0	1	2	0	0	5	6	0	0	0	0	0	0	0	0	0	0	0	11	9		
Vomissements gravidiques	0	0	0	0	0	0	0	0	0	0	0	0	0	0	0	0	1	0	0	0	2	0	0	0	0	0	0	0	0	0	0	0	3	0		
Prééclampsie	0	0	0	0	0	0	0	0	0	0	0	0	0	0	0	0	1	0	0	0	2	0	0	0	0	0	0	0	0	0	0	0	3	0		
Dermatophytose	0	0	0	0	4	6	0	0	16	0	0	0	10	4	0	0	6	0	0	0	4	2	0	0	0	0	0	0	0	0	0	0	52	0		
Ulcère de Buruli	0	0	0	0	0	0	0	0	2	0	0	0	0	0	0	0	0	0	0	1	2	0	0	0	0	0	0	0	0	0	0	0	4	1		
Morsure de chien	0	0	0	0	0	0	0	0	0	0	0	0	4	4	0	0	2	0	0	0	0	1	0	0	0	0	0	0	0	0	0	0	15	0		

Niari

Tableau 54 : Cas et décès des maladies dans le département du Niari selon le type et le sexe en 2019

MALADIES	0 - 28 jours				29 jours - 11 mois				1 - 4 ans				5 - 14 ans				15 - 24 ans				25 - 64 ans				65 et plus				Total		
	Cas		Décès		Cas		Décès		Cas		Décès		Cas		Décès		Cas		Décès		Cas		Décès		Cas		Décès		Cas	Décès	
	M	F	M	F	M	F	M	F	M	F	M	F	M	F	M	F	M	F	M	F	M	F	M	F	M	F	M	F			M
Dysenterie amibienne	0	0	0	0	0	0	0	0	1	1	0	0	0	2	0	0	0	0	0	0	1	1	0	0	1	0	0	0	0	7	0
Shigellose	0	0	0	0	0	0	0	0	1	1	0	0	0	1	0	0	0	0	0	0	1	1	0	0	0	1	0	0	6	0	
Autres diarrhées infectieuses	0	0	0	0	1	4	0	0	1	0	0	0	0	0	0	0	0	0	0	1	1	0	0	0	0	0	0	0	8	0	
Primo-infections tuberculeuses	0	0	0	0	0	0	0	0	0	0	0	0	0	0	0	1	3	0	0	0	0	0	0	0	0	0	0	0	4	0	
Tuberculose pulmonaire	0	0	0	0	0	0	0	0	0	0	0	0	0	0	0	1	1	0	0	7	5	1	0	0	2	0	0	16	1		
Varicelles	0	0	0	0	0	0	0	0	0	0	0	0	1	2	0	0	1	0	0	0	0	0	0	0	0	0	0	0	4	0	
Rougeole	0	0	0	0	1	0	0	0	2	3	0	0	2	2	0	0	4	0	0	0	0	0	0	0	0	0	0	0	14	0	
Paludisme simple	12	13			478	443	2	8	234	225	19	11	370	199	20	17	268	376	39	32	351	534	2	5	351	534	2	4	19460	161	
SIDA	0	0	0	0	0	0	0	0	0	0	0	0	0	0	0	0	0	9	0	0	16	53	1	2	2	6	0	0	86	3	
Grippe H1N1	1	0	0	0	3	3	0	0	16	11	0	0	9	8	0	0	8	4	0	0	6	7			1	1	0	0	78	0	
Autres méningites	0	0	0	0	0	0	0	0	0	0	0	0	0	0	0	1	0	0	0		1	0	0	1	0	0	0	3	0		

Diabète	0	0	0	0	0	0	0	0	0	0	0	0	0	0	0	0	3	0	0	0	19	18	1		7	11	1		58	2
Malnutrition aiguë modérée	0	0	0	0	17	17	0	0	44	29	1	0	3	0	0	0	0	0	0	0	0	0	0	0	0	0	0	0	110	1
Anémies	0	0	0	0	14	15	0	1	45	50	2	3	28	35	0	0	4	8	0	0	6	9	0	1	0	2	0	0	216	7
Drépanocytose	0	0	0	0	2	0	0	0	1	1	0	0	1	1	0	0	1	0	0	0	2	0	0	0	0	0	0	0	9	0
Cataracte	0	0	0	0	0	0	0	0	0	0	0	0	0	0	0	0	0	0	0	0	0	9	0	0	4	3	0	0	16	0
Otitis moyennes aiguës	0	0	0	0	1	0	0	0	4	5	0	0	6	4	0	0	1	0	0	0	5	11	0	0	0	4	0	0	41	0
Insuffisances cardiaques	0	0	0	0	0	0	0	0	0	0	0	0	0	0	0	2	0	0	0	4	2	0	0	4	7	0	1	19	1	
H.T.A.	0	0	0	0	0	0	0	0	0	0	0	0	0	0	0	5	8	0	0	95	176			83	91	1		458	1	
Pneumonie	0	0	0	0	0	0	0	0	0	0	0	0	0	0	0	2	1	0	0	7	19			4	8	0	1	41	1	
Asthme	0	0	0	0	0	0	0	0	1	0	0	0	0	0	0	0	0	0	0	0	0	0	0	0	0	0	0	1	0	
Carie dentaire	0	0	0	0	0	0	0	0	2	1	0	0	8	11	0	0	16	7	0	0	22	35	0	0		7	0	0	109	0
Infection urinaire	0	0	0	0	0	0	0	0	0	0	0	3	3	0	0	23	41	0	0	24	57	0	0	5	20	0	0	176	0	
Traumatisme par accident de la voie publique	0	0	0	0	0	0	0	0	0	0	0	0	0	0	0	15	1	0	0	6	1	0	0	0	0	0	0	23	0	

Tableau 55 : Cas et décès des maladies dans le département du Niari selon le type et le sexe en 2020

MALADIES	0 - 28 jours				29 jours - 11 mois				1 - 4 ans				5 - 14 ans				15 - 24 ans				25 - 64 ans				65 et plus				Total	
	Cas		Décès		Cas		Décès		Cas		Décès		Cas		Décès		Cas		Décès		Cas		Décès		Cas		Décès		Cas	Décès
	M	F	M	F	M	F	M	F	M	F	M	F	M	F	M	F	M	F	M	F	M	F	M	F	M	F	M	F		
Fièvres typhoïdes & paratyphoïdes	0	0	0	0	2	1	0	0	13	6	0	0	18	19	0	1	27	35	0	1	57	93	1	2	117	154	1	4	542	10
Dysenterie amibienne	0	0	0	0	0	0	0	0	1	0	0	0	0	0	0	0	1	0	0	0	1	1	2		2	1	0	0	7	2
Shigellose		2			50	31	1	1	66	75			44	40			26	31			36	58			73	60			592	2
Primo-infections tuberculeuses	0	0	0	0	0	0	0	0	0	0	0	0	0	0	0	1	1	0	0	6	6	0	0	7	7	0	0	28	0	
Varicelles	0	0	0	0	0	0	0	0	0	0	0	0	0	0	0	0	0	0	0	0	0	0	0	1	1	0	0	2	0	
Rougeole	0	0	0	0	0	0	0	0	0	0	0	0	1	0	0	0	0	0	0	0	0	0	0	1	1	0	0	3	0	
Fièvre jaune	0	0	0	0	0	0	0	0	0	0	0	0		1	0	0	0	1	0		2	0	0	0	3	1	0	0	8	0
Paludisme simple	32	24	0	0	241	1	0	0	956	1023	0	3	1125	1167	0	0	965	999	0	0	1302	1986	2	1	5433	9766	7	4	25020	17
Filarioses	0	0	0	0	0	0	0	0	0	0	0	0	1	1	0	0	0	0	0	0	2	5	0	0	3	6	0	0	18	0
Autres IST	0	0	0	0	0	0	0	0	0	0	0	0	0	10	0	0	49	105	0	0	91	163	0	0	140	279	0	0	837	0
SIDA	0	0	0	0	0	0	0	0	0	0	0	0	1		0	0	3	18	0	0	43	0	0	0	0	19	0	0	84	0
Grippe H1N1	2	1	0	0	36	50	0	0	122	92	0	0	68	82	0	0	32	35	0	0	43	45	0	0	303	305	0	0	1216	0

Grippe H5N1	0	0	0	0	1	3	0	0	2	5	0	0	1	1	0	0	1	0	0	0	1	3	0	0	6	12	0	0	36	0
Méningite à méningocoque	0	0	0	0	0	0	0	0	0	0	0	0	0	0	0	0	0	0	0	0	1	3	1	1	1	3	1	1	8	4
Diabète	0	0	0	0	0	0	0	0	0	0	0	0	0	0	0	0	1	0	0	0	20	29		1	21	39		1	110	2
Malnutrition modérée aiguë	5	1	0	0	37	24	0	0	31	26	0	0	4	2	0	0	1	0	0	0	10	1	0	0	88	54	0	0	284	0
Anémies	0	0	0	0	14	9	0	0	47	51	0	0	56	33	0	1	9	7	0	1	27	54	4	6	153	154	4	10	614	26
Drépanocytose	0	0	0	0	0	0	0	0	3	0	0	0	1	2	0	0	1	2	0	0	0	1	0	0	5	5	0	0	20	0
Epilepsie	0	0	0	0	0	0	0	0	0	0	0	0	0	0	0	0	1	0	0	0	1	0	0	0	1	1	0	0	4	0
H.T.A.	0	0	0	0	0	0	0	0	0	0	0	0	0	0	0	0	5	2	0	0	90	140	0	0	95	142	0	0	474	0
Pneumonie	0	1	0	0	0	0	0	0	1	1	0	0	3	2	0	0	1	1	0	0	13	17	0	0	18	22	0	0	80	0
Autres affect aiguës voies resp.	5	4	0	0	37	38	0	1	87	67	0	0	59	22	0	0	20	28	0	0	43	10	0	0	10	15	0	0	445	1
Carie dentaire	0	0	0	0	0	0	0	0	0	0	0	0	0	0	0	0	24	0	0	0	61	99	0	0	17	26	0	0	227	0
Cirrhose hépatique	0	0	0	0	2	2	0	0	3	3	0	0	4	0	0	0	5	5	0	0	4	11	0	0	2	4	0	0	45	0
Phimosi	0	0	0	0	16	0	0	0	10		0	0	3	0	0	0	0	0	0	0	0	0	0	0	0	0	0	0	29	0
Autres affections org. Génit. De la Femme	0	0	0	0	0	0	0	0	0	0	0	0	2	17	0	0	17	78	0	0	41	129	0	0	2	23	0	0	309	0
Morsure de chien	0	0	0	0	0	0	0	0	0	0	0	0	0	1	0	0	0	0	0	0	1	1	0	0	1	2	0	0	6	0
Traumatisme par accident de la voie publique	0	0	0	0	0	0	0	0	1	0	0	0	4	1			3	0	0	0	11	1	0	0	1	0	0	0	22	0
Autres causes mal définies ou inconnues de Morbidité & mortalité	3	0	0	0	3	2	0	0	10	12	0	0	47	41		1	91	118	0	0	263	345	1	1	56	51	1	4	1042	8

Lékoumou

Tableau 56 : Cas et décès des maladies dans le département de la Lékoumou selon le type et le sexe en 2019

MALADIES	0 - 28 jours				29 jours - 11 mois				1 - 4 ans				5 - 14 ans				15 - 24 ans				25 - 64 ans				65 et plus				Total	
	Cas		Décès		Cas		Décès		Cas		Décès		Cas		Décès		Cas		Décès		Cas		Décès		Cas		Décès		Cas	Décès
	M	F	M	F	M	F	M	F	M	F	M	F	M	F	M	F	M	F	M	F	M	F	M	F	M	F	M	F		
Dysenterie ambienne	0	0	0	0	0	0	0	0	0	0	0	0	1	0	0	0	2	0	0	0	0	0	0	0	2	0	0	5	0	
Shigellose	0	0	0	0	0	0	0	0	0	0	0	0	0	0	0	1	3	0	0	0	0	0	0	1	0	0	0	5	0	
Autres diarrhées infectieuses	0	0	0	0	22	26	0	0	61	53	0	0	12	34	0	0	0	1	0	0	13	15	0	0	0	0	0	0	237	0
Tuberculose pulmonaire	0	0	0	0	0	0	0	0	0	0	0	0	0	0	0	1	0	0	0	2	0	0	0	0	0	0	0	3	0	
Paralyse flasque aiguë (PFA)	0	0	0	0	0	0	0	0	0	0	0	0	3	2	0	0	0	0	0	0	0	0	0	0	0	0	0	5	0	
Zona	0	0	0	0	0	0	0	0	0	2	1		1		1	2	0	0	0	0	0	0	0	0	0	0	0	5	2	
Rougeole	0	0	0	0	0	0	0	0	15	9			10	13	0	0	0	0	0	0	0	0	0	0	0	0	0	0	47	0

Paludisme simple	86	92	0	0	86	0	0	0	412	425	0	0	109	183	0	0	22	36	0	0	0	0	0	0	0	0	0	0	1451	0
Paludisme grave	92	100	0	0	118	52	0	0	473	497	0	10	164	231	0	8	38	51	7	10	37	28	13	9	0	0	4	1	1881	62
Parasitoses intestinales	0	0	0	0	0	0	0	0	7	10	0	0	13	9	0	0	0	0	0	0	2	0	0	0	0	0	0	0	41	0
Filarioses	0	0	0	0	0	0	0	0	0	0	0	0	0	0	0	0	0	0	0	0	2	0	0	0	0	0	0	0	2	0
Autres IST	0	0	0	0	0	0	0	0	0	0	0	0	0	0	0	0	0	0	0	0	9	13	0	0	0	0	0	0	22	0
SIDA	0	0	0	0	0	0	0	0	0	0	0	0	0	0	0	0	0	0	0	0	3	0	0	0	0	0	0	0	3	0
Ictères fébriles	0	0	0	0	0	0	0	0	1	0	0	0	1	0	0	0	0	0	0	0	0	0	0	0	0	0	0	0	2	0
Malnutrition aiguë modérée	0	0	0	0	0	0	0	0	62	105	0	0	18	12	0	0	2	6	0	0	0	0	0	0	0	0	0	0	205	0
Malnutrition aiguë sévère	0	0	0	0	0	0	0	0	2	1	0	0	2	3	0	0	0	0	0	0	0	0	0	0	0	0	0	0	8	0
Anémies	40	65			100	55			46	55			12	12			2	5	0	0	10	2	0	0	0	0	0	0	404	0
Glaucome	0	0	0	0	0	0	0	0	0	0	0	0	0	0	0	0	2	3	0	0	1	1	0	0	0	0	0	0	7	0
H.T.A.	0	0	0	0	0	0	0	0	0	0	0	0	36	131			100	92	6	4	33	50	17	26	14	5	8	5	461	66
Hypotension	0	0	0	0	0	0	0	0	0	0	0	0					9	11		0	2	0	7	9		1	2	2	23	20
Bronchites	0	0	0	0	0	0	0	0	9	6	0	0	0	0	0	0	0	0	0	0	0	0	0	0	0	0	0	0	15	0
Pneumonie	0	0	0	0	5	8			12	18			2	4	0	0	8	8	3	8	23	27	0	0	33	42	0	0	190	11
Etat de mal asthmatique	0	0	0	0	0	0	0	0	0	0	0	0	0	0	0	0	0	0	0	0	0	0	0	0	2	3	0	0	5	0
Gastrites	0	0	0	0	0	0	0	0	0	0	0	0	0	0	0	0	2	5	0	0	2	1	0	0	0	0	0	0	10	0
Mal. Du sein	0	0	0	0	0	0	0	0	0	0	0	0	0	0	0	0	0	0	0	0	0	1	0	0	0	0	0	0	1	0
Avortements	0	0	0	0	0	0	0	0	0	0	0	0	0	0	0	0	0	0	0	0	0	2	0	0	0	0	0	0	2	0
Grossesse extra-utérine	0	0	0	0	0	0	0	0	0	0	0	0	0	0	0	0	2	0	0	0	0	2	0	0	0	0	0	0	4	0
Vomissements gravidiques	0	0	0	0	0	0	0	0	0	0	0	0	0	0	0	0	3	0	0	0	0	1	0	0	0	0	0	0	4	0
Pré-éclampsie	0	0	0	0	0	0	0	0	0	0	0	0	0	0	0	0	2	0	0	0	0	4	0	0	0	0	0	0	6	0
Menaces d'avortements	0	0	0	0	0	0	0	0	0	0	0	0	0	0	0	0	0	0	0	0	0	2	0	0	0	0	0	0	2	0
Gale	0	0	0	0	0	0	0	0	2	1	0	0	0	0	0	0	0	0	0	0	0	0	0	0	0	0	0	0	3	0
Impétigo	0	0	0	0	0	1	0	0	0	0	0	0	0	0	0	0	0	0	0	0	0	0	0	0	0	0	0	0	1	0
R.A.A.	0	0	0	0	0	0	0	0	0	0	0	0	0	0	0	0	0	0	0	0	28	28	0	0	22	14	0	0	92	0
Infection du Nv né	0	0	0	0	1	1	0	0	0	0	0	0	0	0	0	0	0	0	0	0	0	0	0	0	0	0	0	0	2	0
Prématurité	0	0	0	0	1	0	0	0	0	0	0	0	0	0	0	0	0	0	0	0	0	0	0	0	0	0	0	0	1	0
Morsure de chien	0	0	0	0	0	0	0	0	0	0	0	0	3	1	0	0	0	0	0	0	1	2	0	1	0	0	0	0	7	1

Tableau 57 : Cas et décès des maladies dans le département de la Lékoumou selon le type et le sexe en 2020

MALADIES	0 - 28 jours				29 jours - 11 mois				1 - 4 ans				5 - 14 ans				15 - 24 ans				25 - 64 ans				65 et plus				Total	
	Cas		Décès		Cas		Décès		Cas		Décès		Cas		Décès		Cas		Décès		Cas		Décès		Cas		Décès		Cas	Décès
	M	F	M	F	M	F	M	F	M	F	M	F	M	F	M	F	M	F	M	F	M	F	M	F	M	F	M	F		
Shigellose	0	0	0	0	1	0	0	0	1	0	0	0	1	0	0	0	1	0	0	0	2	3	0	0	1	3	0	0	13	0
Paralysie flasque aiguë (PFA)	0	0	0	0	0	1	0	0	0	2	0	0	0	0	0	0	0	0	0	0	0	0	0	0	0	0	0	0	3	0
Rougeole	0	0	0	0	0	0	0	0	3	2	0	0	2	1	0	3	0	0	0	0	0	0	0	0	0	0	0	0	8	3
Fièvre jaune	0	0	0	0	0	0	0	0	1	0	0	0	1	4	0	0	0	0	0	0	0	0	0	0	0	0	0	0	6	0
Paludisme simple	10	13	0	0	9	13	0	0	46	36	0	0	83	61	0	0	130	139	0	0	120	94	0	0	41	35	0	0	830	0
Paludisme grave	0	0	0	0	11	15	0	0	29	37	0	0	21	20			80	91	0	0	6	3	0	0	0	0	0	0	313	0
Parasitoses intestinales	0	0	0	0	0	0	0	0	24	16	0	0	39	21	0	0	16	17	0	0	0	0	0	0	0	0	0	0	133	0
Filarioses	0	0	0	0	0	0	0	0	0	0	0	0	0	0	0	0	0	1	0	0	3	5	0	0	5	2	0	0	16	0
SIDA	0	0	0	0	0	0	0	0	0	0	0	0	0	0	0	0	0	6	0	0	12	21	0	0	0	0	0	0	39	0
Grippe H1N1	0	0	0	0	0	0	0	0	0	0	0	0	0	0	0	0	0	0	0	0	0	1	0	0	0	0	0	0	1	0
Malnutrition aiguë modérée	0	0	0	0	0	0	0	0	0	0	0	0	1	1	0	0	0	0	0	0	0	0	0	0	0	0	0	0	2	0
Malnutrition aiguë sévère	0	0	0	0	0	0	0	0	0	1	0	0	0	0	0	0	0	0	0	0	0	0	0	0	0	0	0	0	1	0
Anémies	0	0	0	0	0	0	0	0	105	117			85	60			35	29			16	32			8	14			501	0
Hémiplégie	0	0	0	0	0	0	0	0	0	0	0	0	0	0	0	0	0	0	0	0	1	0	0	0	0	0	0	0	1	0
Epilepsie	0	0	0	0	0	0	0	0	0	0	0	0	0	0	0	0	0	0	0	0	0	1	0	0	0	0	0	0	1	0
Oreillons	0	0	0	0	0	0	0	0	1	2	0	0	0	0	0	0	0	0	0	0	0	0	0	0	0	0	0	0	3	0
Otitis moyennes aigues	0	0	0	0	0	0	0	0	4	6	0	0	7	8	0	0	2	5	0	0	0	0	0	0	0	0	0	0	32	0
Otitis externes	0	0	0	0	0	0	0	0	4	2	0	0	1	3	0	0	0	0	0	0	0	0	0	0	0	0	0	0	10	0
Rhinopharyngite	0	0	0	0	0	0	0	0	0	0	0	0	0	0	0	0	1	0	0	0	0	0	0	0	0	0	0	0	1	0
Corps étranger dans l'oreille									1	2	0	0	0	0	0	0	0	0	0	0	0	0	0	0	0	0	0	0	3	0
Autre maladie ORL	0	0	0	0	0	0	0	0	0	0	0	0	0	0	0	0	0	0	0	0	1	1	0	0	1	1	0	0	4	0
H.T.A.	0	0	0	0	0	0	0	0	0	0	0	0	0	0	0	0	6	9	0	0	24	36	0	0	27	32			134	0
Bronchites	0	0	0	0	17	29	1	2	30	39	2	3	15	20	0	0													150	8
Angine	0	0	0	0	0	0	0	0	0	0	0	0	0	0	0	0	10	13	0	0	24	20	0	0	6	11	0	0	84	0
Pneumonie	0	0	0	0	0	0	0	0	0	0	0	0	0	0	0	0	1				1	3							5	0
Autres affect aiguës voies resp.	0	0	0	0	0	0	0	0	0	0	0	0	18	11	0	0	6	5	0	0	7	8	0	0	2	4	0	0	61	0
Carie dentaire	0	0	0	0	0	0	0	0	0	0	0	0	0	0	0	0	1	0	0	0	0	0	0	0	0	0	0	0	1	0
Gastrites	0	0	0	0	0	0	0	0	0	0	0	0	0	0	0	0	2	4	0	0	1	6	0	0					13	0
Appendicite aiguë	0	0	0	0	0	0	0	0	1	0	0	0	22	26	0	0	30	35	0	0	80	99	0	0	8	12	0	0	313	0
Hernie inguinale	0	0	0	0	2	0	0	0	8	0	0	0	0	0	0	0	0	0	1	0	0	0	3	0	0	0	0	0	10	4
Insuffisance rénale chronique	0	0	0	0	0	0	0	0	0	0	0	0	0	0	0	0	0	0	0	0	0	0	0	0	1	0	0	0	1	0
Infection urinaire	0	0	0	0	0	0	0	0	0	0	0	0	0	0	2	3	2	11	0	0	4	18			2	6	0	0	43	5

Phimosis	0	0	0	0	10	0	0	0	6	0	0	0	0	0	0	0	0	0	0	0	0	0	0	0	0	0	0	0	16	0
Hydrocèle	0	0	0	0	0	0	0	0	0	0	0	0	0	0	0	0	0	2	0	0	0	0	0	0	0	0	0	0	0	2
Vomissements gravidiques	0	0	0	0	0	0	0	0	0	0	0	0	0	0	0	3	0	0	0	0	0	0	0	0	0	0	0	3	0	
Placenta prævia	0	0	0	0	0	0	0	0	0	0	0	0	0	0	0	0	0	0	2	0	0	0	0	0	0	0	0	2	0	
Prééclampsie	0	0	0	0	0	0	0	0	0	0	0	0	0	0	0	2	0	0	3	0	0	0	0	0	0	0	0	5	0	
Eclampsie	0	0	0	0	0	0	0	0	0	0	0	0	0	0	0	0	0	0	4	0	0	0	0	0	0	0	0	4	0	
Menaces d'accouchement prématuré	0	0	0	0	0	0	0	0	0	0	0	0	0	0	1	0	0	0	3	0	0	0	0	0	0	0	0	4	0	
Gale	0	0	0	0	0	0	0	0	12	9	0	0	21	16	0	0	1	3	0	0	0	0	0	0	0	0	0	62	0	
Ulcère de Buruli	0	0	0	0	0	0	0	0	0	0	0	0	0	0	0	1	0	0	0	0	0	0	0	0	0	0	0	1	0	
R.A.A.	0	0	0	0	0	0	0	0	0	0	0	0	0	0	0	16	9	0	0	22	16	0	0	17	19	0	0	99	0	
Fracture ouverte membre supérieur	0	0	0	0	0	0	0	0	0	0	0	0	0	0	0	5	1	0	0	0	0	0	0	0	0	0	0	6	0	
Fracture fermée membre supérieur	0	0	0	0	0	0	0	0	0	0	0	0	0	0	0	9	3	0	0	0	0	0	0	0	0	0	0	12	0	
Fracture ouverte membre inférieur	0	0	0	0	0	0	0	0	0	0	0	0	0	0	0	12	6	0	0	0	0	0	0	0	0	0	0	18	0	
Fracture fermée membre inférieur	0	0	0	0	0	0	0	0	0	0	0	0	0	0	0	22	5	0	0	0	0	0	0	0	0	0	0	27	0	
Luxation	0	0	0	0	0	0	0	0	0	0	0	0	0	0	0	0	0	0	0	0	0	0	0	0	0	0	0	0	0	
Trauma internes	0	0	0	0	0	0	0	0	0	0	0	0	0	0	0	0	0	0	0	0	0	0	0	0	0	0	0	0	0	
Trauma crâniens	0	0	0	0	0	0	0	0	0	0	0	0	0	0	0	18	2	0	0	8	4	0	0	2	0	0	0	34	0	
Plaies	0	0	0	0	0	0	0	0	0	0	0	0	0	0	0	0	0	0	0	0	0	0	0	0	0	0	0	0	0	
Brûlures	0	0	0	0	0	0	0	0	0	0	0	0	0	0	0	0	0	0	0	0	0	0	0	0	0	0	0	0	0	
Morsure de chien	0	0	0	0	0	0	0	0	0	0	0	0	2	1	0	0	0	0	0	1	2	0	1	0	0	0	0	6	1	
Fracture du crâne	0	0	0	0	0	0	0	0	0	0	0	1	0	0	0	1	0	0	0	0	1	0	0	0	0	0	0	3	0	
Traumatisme par accident de la voie publique	0	0	0	0	0	0	0	0	0	0	0	0	0	0	0	16	6	3	0	27	12	10	0	3	0	0	0	64	13	
Intoxication par subst. non médicinales	0	0	0	0	0	0	0	0	1	1	0	0	0	0	0	0	0	0	0	0	0	0	0	0	0	0	0	2	0	

Bouenza

Tableau 58 : Cas et décès des maladies dans le département de la Bouenza selon le type et le sexe en 2019

MALADIES	0 - 28 jours				29 jours - 11 mois				1 - 4 ans				5 - 14 ans				15 - 24 ans				25 - 64 ans				65 et plus				Total	
	Cas		Décès		Cas		Décès		Cas		Décès		Cas		Décès		Cas		Décès		Cas		Décès		Cas	Décès				
	M	F	M	F	M	F	M	F	M	F	M	F	M	F	M	F	M	F	M	F	M	F	M	F						
Fièvres typhoïdes & paratyphoïdes	0	0	0	0	0	0	0	0	0	0	0	0	3	2	0	0	1	2	0	0	12	9	5	2	7	9	1	5	42	13
Dysenterie amibienne	0	0	0	0	0	0	0	0	1	0	0	0	0	2	0	0	0	0	0	0	0	0	0	0	0	0	0	3	0	

Shigellose	0	0	0	0	0	0	0	0	0	0	0	0	0	0	0	0	8	12	0	0	8	8	0	0	0	0	0	0	36	0
Schistosomiase digestive	0	0	0	0	0	2	0	0	0	0	1	0	0	2	0	0	5	0	0	0	3	0	0	0	0	0	0	12	1	
Autres diarrhées infectieuses	1	0	0	0	3	1	0	0	5	7	0	0	20	4	0	0	21	14	0	0	10	10	0	0	4	3	0	0	103	0
Tuberculose pulmonaire	0	0	0	0	0	0	0	0	0	0	0	0	0	0	0	0	0	2		1	72	60	0	0	0	6		2	140	3
Pleurésie tuberculeuse	0	0	0	0	5	3	0	0	3	5	0	0	2	1	0	0	0	0	0	0	0	0	0	0	0	0	0	0	19	0
Rage	0	0	0	0	0	0	0	0	0	0	0	0	1	1	1	1	0	0	0	0	0	0	0	0	0	0	0	0	2	2
Tétanos	0	0	0	0	0	0	0	0	0	0	0	0	0	0	0	0	0	1	0	0	1	0	0	0	0	2		4	0	
Tétanos néonatal	0	1	0	0	0	0	0	0	0	0	0	0	0	0	0	0	0	0	0	0	0	0	0	0	0	0	0	0	1	0
Paralysie flasque aiguë (PFA)	0	0	0	0	0	0	0	0	1	2	0	0	1	1	0	0	0	0	0	0	0	0	0	0	0	0	0	0	5	0
Varicelles	0	0	0	0	0	0	0	0	1	2	0	0	0	1	0	0	0	0	0	1	0	0	0	0	0	0	0	0	5	0
Rougeole	0	0	0	0	0	0	0	0	1	2		1	0	1	0	0	0	0	0	0	0	0	0	0	0	0	0	0	4	1
Paludisme simple	60	64		1	451	452	3	8	1603	1446	9	17	1840	1833	19	7	1254	1130	2	5	756	1161		5	302	375		2	12727	78
Paludisme grave	12	8			22	17	1	3	68	72	7	8	92	89	25	15	70	54	1	3	11	15	2	1	9	7			546	66
Schistosomiase urinaire	0	0	0	0	2	5	0	0	19	26	0	0	12	12	0	0	6	10	0	0	1	5	0	0	4	3	0	0	105	0
Parasitoses intestinales	0	0	0	0	24	23	0	0	76	119	0	0	222	152	0	0	119	145	0	0	119	87	0	0	71	59	0	0	1216	0
Filarioses	0	0	0	0	0	0	0	0	0	0	0	0	4	2	0	0	8		0	0	9	10	0	0	1	1	0	0	35	0
Syphilis (toutes formes)	0	0	0	0	0	0	0	0	0	0	0	0	0	0	0	0	1	0	0	0	0	4	0	0	0	6	0	0	11	0
Autres IST	0	0	0	0	0	0	0	0	0	0	0	0	3	3	0	0	17	26	0	0	25	22	0	0	1	0	0	0	97	0
SIDA	0	0	0	0	0	0	0	0	0	0	0	0	0	0	0	0	15	19	0	0	32	35	0	0	0	1	0	0	102	0
Grippe H1N1	0	0	0	0	0	0	0	0	0	0	0	0	0	0	0	0	5	6	0	1	2	7	1	2	0	0	0	0	20	4
Diabète	0	0	0	0	0	0	0	0	0	0	0	0	0	0	0	0	0	0	0	0	13	9	1	1	12	13	2	3	47	7
Autres mal. Glandes endocriniennes	0	0	0	0	0	0	0	0	0	0	0	0	0	0	0	0	0	0	0	0	10	6	0	0	8	4	0	0	28	0
Malnutrition aiguë sévère	0	0	0	0	21	11	0	0	31	27	0	0	24	15	0	0	1	0	0	0	0	4	0	0	0	0	0	0	134	0
Malnutrition chronique	0	0	0	0	3	1	0	0	0	0	0	0	0	0	0	0	0	0	0	0	0	0	0	0	0	0	0	0	4	0
Insuffisance pondérale	0	0	0	0	1	0	0	0	0	0	0	0	0	0	0	0	0	0	0	0	0	0	0	0	0	0	0	0	1	0
Anémies					11	17	2	2	56	61	5	6	38	31	3	3	12	25		3	22	19	0	0	7	11		1	310	25
Drépanocytose	0	0	0	0	0	0	0	0	0	0	0	0	0	1	0	0	0	0	0	0	0	0	0	0	0	0	0	0	1	0
Epilepsie	0	0	0	0	0	0	0	0	0	0	0	0	1	1	0	0	0	0	0	0	0	0	0	0	0	0	0	0	2	0
H.T.A.	0	0	0	0	0	0	0	0	0	0	0	0	6				11	22			106	84	1	1	179	151	1	1	559	4
Mal. Vasc. Cérébrales	0	0	0	0	0	0	0	0	0	0	0	0	0	0	0	0	0	0	0	0	77	110	0	0	0	0	0	0	187	0
Bronchites	0	0	0	0	12	8	0	0	24	19	0	0	21	14	0	0	1	2	0	0	0	0	0	0	0	0	0	0	101	0
Angine	0	0	0	0	0	0	0	0	1	0	0	0	16	12	0	0	40	33	0	0	46	56	0	0	3	3	0	0	210	0
Pneumonie	0	0	0	0	4	5	0	0	13	8	2	0	2	7	1	2	1	0	0	0	8	2	0	0	0	0	0	0	50	5
Pneumopathie	0	0	0	0	0	0	0	0	0	0	0	0	0	0	0	0	2	1	0	0	1	3	0	0	1	0	0	0	8	0
Pneumothorax	0	0	0	0	0	1	0	0	0	0	0	0	1	0	0	0	0	0	0	0	4	0	0	0	18	0	0	0	24	0
Asthme	0	0	0	0	0	0	0	0	0	0	0	0	0	0	0	0	0	0	0	0	6	6	0	0	1	5	0	0	18	0
Carie dentaire	0	0	0	0	0	0	0	0	0	0	0	0	2	0	0	0	0	0	0	0	0	0	0	0	0	0	0	0	2	0
Hernie hiatale	0	0	0	0	0	0	0	0	0	0	0	0	0	0	0	0	5	0	0	0	66	0	0	0	31	0	0	0	102	0
Œsophagites	0	0	0	0	0	0	0	0	0	0	0	0	2	2	0	0	8	0	0	0	1	3	0	0		6	0	0	22	0
Gastrites	0	0	0	0	0	0	0	0	0	0	0	0	0	0	0	0	0	0	0	0	12	9	0	0	3	1	0	0	25	0
Appendicite aiguë	0	0	0	0	0	0	0	0	0	0	0	0	0	0	0	0	0	0	0	0	2	1	0	0	0	0	0	0	3	0

Hernie inguinale	0	0	0	0	0	0	0	0	0	0	0	0	0	0	0	0	0	4	0	0	0	4	0	0	0	0	0	0	0	0	0	8	0
Hernie ombilicale	0	0	0	0	0	0	0	0	0	0	0	0	0	0	0	0	0	0	0	0	0	3	0	0	0	0	0	0	0	0	3	0	
Occlusion intestinale	0	0	0	0	0	0	0	0	0	0	0	0	0	0	0	0	0	0	0	0	1	0	0	0	0	0	0	0	0	1	0		
Hémorroïdes	0	0	0	0	0	0	0	0	0	0	0	0	0	0	0	0	0	0	0	0	1	0	0	0	0	2	0	0	3	0			
Phimosi	12	0	0	0	6	0	0	0	3	0	0	0	0	0	0	0	0	0	0	0	0	0	0	0	0	0	0	0	21	0			
Priapisme	0	0	0	0	0	0	0	0	0	0	0	0	3	0	0	0	0	0	0	0	0	0	0	0	0	0	0	0	3	0			
Hydrocèle	0	0	0	0	0	0	0	0	0	0	0	0	0	0	0	0	0	0	0	7	0	0	0	11	0	0	0	18	0				
Avortements	0	0	0	0	0	0	0	0	0	0	0	0	0	0	0	0	0	15	0	0	0	6	0	0	0	0	0	0	21	0			
Grossesse extra-utérine	0	0	0	0	0	0	0	0	0	0	0	0	0	0	0	0	1	0	0	0	2	0	0	0	0	0	0	3	0				
Vomissements gravidiques	0	0	0	0	0	0	0	0	0	0	0	0	0	0	0	0	18	0	0	0	22	0	0	0	0	0	0	40	0				
Placenta prævia	0	0	0	0	0	0	0	0	0	0	0	0	0	0	0	0	2	0	0	0	0	0	0	0	0	0	0	2	0				
Prééclampsie	0	0	0	0	0	0	0	0	0	0	0	0	0	0	0	0	2	0	0	0	5	0	0	0	0	0	0	7	0				
Eclampsie	0	0	0	0	0	0	0	0	0	0	0	0	0	0	0	0	0	0	0	3	0	0	0	0	0	0	0	3	0				
Hémorragie de la délivrance	0	0	0	0	0	0	0	0	0	0	0	0	0	0	0	0	0	0	0	4	0	0	0	0	0	0	0	4	0				
Menaces d'avortements	0	0	0	0	0	0	0	0	0	0	0	0	0	0	0	0	14	0	0	0	0	0	0	0	0	0	0	14	0				
Menaces d'accouchement prématuré	0	0	0	0	0	0	0	0	0	0	0	0	0	0	0	0	3	0	0	0	6	0	0	0	0	0	0	9	0				
Erysipèle	0	0	0	0	0	0	0	0	0	0	0	0	0	0	0	0	0	0	0	1	1	0	0	2	0	0	0	4	0				
R.A.A.	0	0	0	0	0	0	0	0	0	0	0	0	0	0	0	0	0	0	0	7	9	0	0	0	0	0	0	16	0				
Myosite	0	0	0	0	0	0	0	0	0	0	0	0	0	0	0	0	0	0	0	2	0	0	0	0	0	0	0	2	0				
Convulsion du Nv né	0	0	0	0	0	1	0	0	0	0	0	0	0	0	0	0	0	0	0	0	0	0	0	0	0	0	0	1	0				
Infection du Nv né	0	0	0	0	2	1	0	1	0	0	0	0	0	0	0	0	0	0	0	0	0	0	0	0	0	0	0	3	1				
Prématurité	0	0	0	0	1	0	0	0	0	0	0	0	0	0	0	0	0	0	0	0	0	0	0	0	0	0	0	1	0				
Fracture ouverte membre supérieur	0	0	0	0	0	0	0	2	4	0	0	3	2	0	0	0	1	0	0	6	1	0	0	0	0	0	0	19	0				
Fracture fermée membre supérieur	0	0	0	0	0	0	0	1	0	0	0	0	2	0	0	3	1	0	0	1	0	0	0	0	0	0	0	8	0				
Fracture ouverte membre inférieur	0	0	0	0	0	0	0	0	4	0	0	0	2	0	0	1	0	0	0	1	0	0	0	0	0	0	0	8	0				
Fracture fermée membre inférieur	0	0	0	0	0	0	0	1	0	0	0	2	4	0	1	0	0	0	5	5	0	0	0	0	0	0	0	17	1				
Luxation	0	0	0	0	0	0	0	1	7	0	0	1	0	0	0	0	0	0	0	0	0	0	0	0	0	0	0	9	0				
Plaies	0	0	0	0	0	0	0	0	0	0	0	0	1	0	0	3	1	0	0	5	1	0	0	0	0	0	0	11	0				
Brûlures	0	0	0	0	0	0	0	2	0	3	0	0	1	0	0	0	0	0	0	0	0	0	0	0	0	0	0	3	3				
Morsure de chien	0	0	0	0	0	0	0	2	9	0	9	1	0	0	20	7	0	0	18	8	0	0	1	1	0	0	76	0					
Traumatisme par accident de la voie publique	0	0	0	0	0	0	0	1	1	0	0	1	0	0	8	3	0	0	7	11	0	0	0	0	0	0	0	32	0				
Morsures de serpents	0	0	0	0	0	0	0	0	0	0	0	0	0	0	0	1	0	0	0	3	1	0	0	0	0	0	0	5	0				

Tableau 59 : Cas et décès des maladies dans le département de la Bouenza selon le type et le sexe en 2020

MALADIES	0 - 28 jours				29 jours - 11 mois				1 - 4 ans				5 - 14 ans				15 - 24 ans				25 - 64 ans				65 et plus				Total	
	Cas		Décès		Cas		Décès		Cas		Décès		Cas		Décès		Cas		Décès		Cas		Décès		Cas		Décès		Cas	Décès
	M	F	M	F	M	F	M	F	M	F	M	F	M	F	M	F	M	F	M	F	M	F	M	F	M	F				
Fièvres typhoïdes & paratyphoïdes	0	0	0	0	0	0	0	0	0	0	0	0	0	0	1	1	2	4	0	1	11	15	1	0	0	0	0	0	32	4
Dysenterie amibienne	0	0	0	0	0	1	0	0	1	1	0	0	0	0	0	0	0	0	0	0	2	2	0	0	0	0	0	0	7	0

Shigellose	0	0	0	0	2	0	0	0	0	0	0	0	0	0	0	0	0	0	0	3	2	0	0	0	0	0	0	0	8	0	
Schistosomiase digestive	0	0	0	0	0	0	0	0	0	0	0	0	1	3	0	0	3	3	0	0	6	16	0	0	0	0	0	0	0	32	0
Abcès amibiens du foie	0	0	0	0	0	0	0	0	0	1	0	0	2	0	0	0	0	0	0	0	0	0	0	0	0	0	0	0	3	0	
Tuberculose pulmonaire	0	0	0	0	0	0	0	0	0	0	0	0	0	0	0	0	0	0	0	1	2								6	0	
Tétanos	0	0	0	0	0	0	0	0	0	0	0	0	0	0	0	0	0	1	0	0										2	0
Tétanos néonatal	0	0	0	0	0	0	0	0	0	0	0	0	0	0	0	0	0	0	0	0	0	0	0	0	0	0	0	0	0	0	0
Paralysie flasque aiguë (PFA)	0	0	0	0	0	0	0	0	1	0	0	0	0	0	0	0	0	0	0	0	0	0	0	0	0	0	0	0	1	0	
Varicelles	0	0	0	0	0	1	0	0	0	0	0	0	0	0	0	0	0	0	0	0	0	0	0	0	0	0	0	0	1	0	
Rougeole	0	0	0	0	1	1	0	0	0	4	0	0	0	1	0	0	0	0	0	0	0	0	0	0	0	0	0	0	0	7	0
Fièvre jaune	0	0	0	0	0	0	0	0	0	0	0	0	1	0	0	0	0	0	0	1	1	0	0	0	0	0	0	0	3	0	
Paludisme simple	4	20	8	0	42	66	15	4	24	47	13	29	53	51	14	6	42	6	0	0	30	33	2	1	24	7	0	0	449	92	
Paludisme grave	23	68	39	0	290	583	230	10	799	1434	628	120	1625	1515	4	215	1099	492	0	19	1160	1499	0	1	84	125	0	2	10796	1268	
Schistosomiase urinaire	0	0	0	0	10	11	0	0	10	11	0	0	8	7	0	0	2	3	0	0	3	2	0	0	0	1	0	0	68	0	
Parasitoses intestinales	0	0	0	0	5	6	0	0	23	14	0	0	134	126	38	55	122	19	0	0	85	71	0	0	66	52	0	0	723	93	
Filarioses	0	0	0	0	0	0	0	0	0	0	0	0	0	0	4	1	0	0	0	5	7	0	0		1	0	0	14	4		
Syphilis (toutes formes)	0	0	0	0	0	0	0	0	0	0	0	0	0	0	1	0	0	0	0	0	4	0	0	0	6	0	0	10	1		
Autres IST	0	0	0	0	0	0	0	0	0	0	0	1		2			16	65	1	1	38	110	0	2	41	11	0	0	283	5	
SIDA	0	0	0	0	0	0	0	0	0	0	0	0	0	0	0	0	1	1		1		6	0		3	1		1	12	2	
Tumeur maligne du sein	0	0	0	0	0	0	0	0	0	0	0	0	0	0	0	0	1	0	0	0	0	0	0	0	0	0	0	0	1	0	
Diabète	0	0	0	0	0	0	0	0	0	0	0	0	0	0	0	0	0	0	0	21	18	2	1	9	8	3	2	56	8		
Malnutrition aiguë modérée	1	0	0	0	5	0	0	2	2	0	0	0	4	4	0	0	0	0	0	0	0	0	0	0	0	0	0	0	16	2	
Malnutrition aiguë sévère	0	0	0	0	9	8	1	1	3	5		1	1	1	0	0	1	1	0	0	0	2	0	0	0	0	0	0	31	3	
Anémies	2	4			65	70	4	1	154	146	8	5	97	76	6	1	25	28	1	1	30	43	1	2	55	64	1	4	859	35	
Drépanocytose	0	0	0	0	1	1		1	5	1	1	0	5	4	1	1	1	0	0	0	2	1	0	1	0	0	0	0	21	5	
Affections de la cornée	0	0	0	0	2	1	0	0	0	0	2	0	0	0	0	1	0	0	0	0	0	0	0	0	0	0	0	0	3	3	
Corps étranger	0	0	0	0	0	0	0	0	0	0	0	0	0	0	0	0	0	0	0	0	0	0	0	3	0	0	0	3	0		
Uvéites	0	0	0	0	0	0	0	0	0	0	0	0	0	0	0	0	0	0	0	0	0	0	0		0	0	0	0	0	0	
Otitis moyennes aiguës	0	0	0	0	5	0	0	0		0	0	0	0	0	0	0	0	0	0	0	0	0	0		0	0	0	5	0		
Otitis moyennes chroniques	0	0	0	0	0	0	2	0	0	0	0	0	0	0	0	0	0	0	0	0	0	0	0	0	0	0	0	0	0	2	
Sinusite	0	0	0	0	0	0	0	0	0	0	0	0	0	0	0	0	0	0	0	5	0	0	0	0	0	0	0	5	0		
Bouchon de cérumen	0	0	0	0	0	0	0	0	1	0	0	0	0	0	0	0	0	0	0	0	0	0	0	0	0	0	0	0	1	0	
H.T.A.	0	0	0	0	0	0	0	0	0	0	0	0	0	0	0	0	3	10			132	156	8	12	14	12	3	2	327	25	
Bronchites		3			20	17			40	25	0	0	24	22	0		22	21			28	24	0	0	0	0	0	0	246	0	
Bronchiolites aiguës	0	0	0	0	0	0	0	0	0	0	0	0	1	4	0	1	1	2	1	1	1	5	0	0	0	1	0	0	15	3	
Angine	0	0	0	0	0	0	0	0	1	2	0	5	2	1	0	3	9	2		3	7	3	0	0	0	0	0	0	27	11	
Pneumonie	0	0	0	0	9	20	0	1	7	7	0		8	13	0	0	3	14			8	11	1	0	3	8	0	0	111	2	
Pneumopathie	4	3	0	0	1	3	0	0	5	0	0	2	1	0	3	4	0	0	0	4	10	0	0	0	0	0	0	0	27	13	
Asthme	0	0	0	0	0	0	0	0	0	0	0	0	0	1	0	0	0	0	0	0	0	0	0	0	0	0	0	1	0		
Autres affect aiguës voies resp.	1	3	0	0	14	17	0	0	27	37	0	0	11	23	0	0	13	6	0	0	8	4	0	0	4	3	0	0	171	0	
Autres maladies App. Resp	0	0	0	0	1	1	0	0	2	0	0	0	2	0	0	0	0	0	0	0	3	2	0	0	2	4	0	0	17	0	
Carie dentaire	0	0	0	0	0	0	0	0	2	0	0	0	0	0	0	0	0	0	0	0	0	0	0	0	0	0	0	0	2	0	

Paludisme grave	0	1	0	0	41	20	0	0	31	43	0	0	40	33	0	0	49	52	0	0	20	26	0	0	9	17	0	0	382	0
Parasitoses intestinales	0	0	0	0	54	66	0	0	252	187	1	0	327	280	0	0	118	95	2	0	83	109	0	0	14	20	0	0	1605	3
Filarioses	0	0	0	0	0	0	0	0	0	0	0	0	0	1	0	0	0	0	0	0	0	1	0	0	1	0	0	0	3	0
Lèpre	0	0	0	0	0	0	0	0	0	0	0	0	0	0	0	0	0	0	0	0	2	0	0	0	0	0	0	0	2	0
Urétrites	0	0	0	0	0	0	0	0	0	0	0	0	0	0	0	0	9	0	0	0	13	0	0	0	0	0	0	0	22	0
Ulcérations génitales	0	0	0	0	0	0	0	0	0	0	0	0	0	0	0	0	0	0	0	0	2	0	0	0	0	0	0	0	2	0
Autres IST	0	0	0	0	0	0	0	0	0	0	0	0	2	3	0	0	36	51	0	0	108	102	0	1	11	3	0	0	316	1
SIDA	0	0	0	0	0	0	0	0	1	0	0	0	0	0	0	0	0	1	0	0	5	5	0	0	0	0	0	0	12	0
Troubles des glandes thyroïdes	0	0	0	0	0	0	0	0	2	1	0	0	3	2	0	0	0	0	0	0	0	0	0	0	0	0	0	0	8	0
Diabète	0	0	0	0	0	0	0	0	1	0	0	0	0	1	0	0	0	0	0	0	14	14			4	2	0	0	36	0
Autres mal. Glandes endocriniennes	0	0	0	0	0	0	0	0	0	0	0	0	0	0	0	0	1	0	0	0	4	4	0	0	1	1	0	0	11	0
Malnutrition aiguë modérée	5	6			142	156	0	0	185	165	0	0	83	120	0	0	32	45	0	0	2	19	0	0	0		0	0	960	0
Malnutrition aiguë sévère	4	8			15	22	0	0	50	73	0	0	28	13	0	0	8	0	0	0	6	0	0	0	0	5	0	0	232	0
Malnutrition chronique	0	0	0	0	3	6	0	0	4	27	0	0	25	8	0	0	8	0	0	0	6	0	0	0	0	5	0	0	92	0
Insuffisance pondérale	0	0	0	0	1	3	0	0	3	26	0	0	25	8	0	0	8	0	0	0	6	0	0	0	0	5	0	0	85	0
Malnutrition par excès	0	0	0	0	1	3	0	0	3	26	0	0	25	8	0	0	8	0	0	0	6	0	0	0	0	5	0	0	85	0
Goutte	0	0	0	0	1	3	0	0	3	26	0	0	0	8	0	0	8	0	0	0	6	0	0	0	0	5	0	0	85	0
Anémies	0	0	0	0	10	14	0	0	58	58	1	0	0	44	0	0	2	4	0	0	2	6			2	1	0	0	248	1
Drépanocytose	0	0	0	0	0	0	0	0	1	0	0	0	0	1	0	0	0	0	0	0	0	0	0	0	0	0	0	0	3	0
Hémiplégie	0	0	0	0	0	0	0	0	0	0	0	0	0	0	0	0	0	0	0	0	14	9	0	0	5	3	0	0	31	0
Epilepsie	0	0	0	0	0	0	0	0	1	0	0	0	0	1	0	0	3	1	0	0	0	0	0	0	0	0	0	0	6	0
Conjonctivites	0	0	0	0	4	10	0	0	11	18	0	0	8	15	0	0	2	8	4	0	0	0	0	0	1	3	0	0	80	4
Traumatismes oculaires	0	0	0	0	0	0	0	0	0	0	0	0	0	0	0	0	0	2	0	0	0	0	0	0	0	1	0	0	3	0
Corps étranger	0	0	0	0	0	0	0	0	0	0	0	0	0	0	0	0	0	1	0	0	0	0	0	0	4		0	0	5	0
Otitites moyennes aiguës	0	0	0	0	0	0	0	0	3	2	0	0	0	4	0	0	3	0	0	0	0	0	0	0	0	0	0	0	12	0
Otitites externes	0	0	0	0	0	0	0	0	9	5	0	0	18	11	0	0	0	0	3	0	0	0	0	0	0	0	0	0	43	3
Epistaxis	0	0	0	0	0	0	0	0	0	1	0	0	3	2	0	0	1	0	0	0	0	0	0	0	0	0	0	0	7	0
Rhinopharyngite	0	0	0	0	0	0	0	0	3	2	0	0	1	4	0	0	0	0	0	0	0	0	0	0	0	0	0	0	10	0
Sinusite	0	0	0	0	0	0	0	0	0	0	0	0	0	0	0	0	3	3	0	0	2	2	0	0	0	0	0	0	10	0
H.T.A.	0	0	0	0	0	0	0	0	0	0	0	0	0	0	0	0	3	6	0	0	102	109	2	0	156	123	0	0	499	2
Hypotension	0	0	0	0	0	0	0	0	0	0	0	0	0	0	0	0	0	12	0	0	13	13	0	0	7	0	0	0	45	0
Bronchites	0	0	0	0	0	0	0	0	13	10	0	0	10	6	0	0	0	0	0	0	0	0	0	0	0	0	0	0	39	0
Bronchiolites aiguës	0	0	0	0	1	1	0	0	3	1	0	0	3	3	0	0	0	0	0	0	0	0	0	0	0	0	0	0	12	0
Angine	0	0	0	0	1	0	0	0	4	5	0	0	19	12	0	0	5	4	0	0	5	10	0	0	1	2	0	0	68	0
Pneumonie	1	8	0	0	2	1	0	0	6	8	0	0	1	3	0	0	5	4	0	0	1		0	0			0	0	40	0
Asthme	0	0	0	0	0	0	0	0	0	0	0	0	0	0	0	0	5	3	0	0	14	17	0	0	4	1	0	0	44	0
Autres affect aiguës voies resp.	0	0	0	0	13	10		1	40	50	1	0	62	81	0	0	27	33	0	0	48	29	0	0	21	14	0	0	428	2
Carie dentaire	0	0	0	0	0	0	0	0	0	0	0	0	0	0	0	0	0	0	0	0	6	1	0	0	3	8	0	0	18	0
Frein de langue	0	0	0	0	4	9	0	0	0	0	0	0	0	0	0	0	0	0	0	0	0	0	0	0	0	0	0	0	13	0
Gastrites	0	0	0	0	0	0	0	0	0	0	0	0	0	0	0	0	0	0	0	0	54	51		12	42	46	0	0	193	12
Ulcères de l'estomac	0	0	0	0	0	0	0	0	0	0	0	0	0	0	0	0	0	0	0	0	8	19			5	11	0	0	43	0

Hernie inguinale	0	0	0	0	0	0	0	0	0	0	0	0	0	0	0	0	0	0	0	22	0	0	0	0	0	0	0	25	0	
Hémorroïdes	0	0	0	0	0	0	0	0	0	0	0	0	0	0	0	0	0	0	0	7	3	0	0	4	1	0	0	15	0	
Infection urinaire	0	0	0	0	1	0	0	0	1	3	0	0	4	14	3	0	3	28	24	1	0	0	0	0	0	0	0	55	27	
Cystite	0	0	0	0	0	0	0	0	0	0	0	0	0	0	0	0	0	1	0	0	0	0	0	0	0	0	1	0		
Stérilité chez la femme		29	0	0	0	0	0	0	4	0	0	0	0	0	0	0	0	0	0	0	0	0	0	0	0	0	0	33	0	
Avortements	0	0	0	0	0	0	0	0	0	0	0	0	0	0	0	0	5	0	0	0	8	0	0	0	0	0	0	13	0	
Dermatophytose	0	1	0	0	24	38	0	0	39	57	0	0	54	54	0	0	20	23	0	0	20	21	0	0	6	4	0	0	361	0
Autres maladies de la peau	0	2	0	0	9	2	0	0	9	4	0	0	2	4	0	0	3	6	0	0	2	9	0	0	2	1	0	0	55	0
R.A.A.	0		0	0	0	0	0	0	0	0	0	0	0	0	0	0	0	0	0	59	75	0	0	41	8	0	0	183	0	
Arthrite	0		0	0	0	0	0	0	0	0	0	0	0	0	0	0	0	0	0	18	25	0	0			0	0	43	0	
Dorsalgie	0		0	0	0	0	0	0	0	0	0	0	0	0	0	0	0	0	0	0	0	0	0	13	9	0	0	22	0	
Autres mal. Syst. Ostéo-articulaire et musculaire	0	0	0	0	0	0	0	0	0	0	0	0	0	0	0	0	1		0	0	5	14	0	11	10	11	0	1	41	12
Plaies	0		0	0	0	0	0	0	3	4	0	0	7	13	0	0	3	4		16	23			16	10	0	0	99	0	
Brûlures	0		0	0	0	0	0	0	5	3	0	0	2	2	0	0	0	0	0	0	0	0	0	2		0	0	14	0	
Morsure de chien	0	0	0	0	0	0	0	0	2	0	0	0	0	5	0	0	5	1	0	0	1	0	0	0	0	0	0	14	0	
Traumatisme par accident de la voie publique	0	0	0	0	0	0	0	0	0	0	0	0	0	0	0	0	4	2	0	0	8	2	0	0	3	0	0	19	0	
Autres traumatismes	0	0	0	0	0	0	0	0	0	0	0	0	2	2	0	0	4	3	0	0	0	0	0	0	0	0	0	11	0	
Morsures de serpents	0	0	0	0	0	0	0	0	0	2	0	0	1	3	0	0	2	1	0	0	2	0	0	0	1	0	0	12	0	

Tableau 61 : Cas et décès des maladies dans le département du Pool selon le type et le sexe en 2020

MALADIES	0 - 28 jours				29 jours - 11 mois				1 - 4 ans				5 - 14 ans				15 - 24 ans				25 - 64 ans				65 et plus				Total	
	Cas		Décès		Cas		Décès		Cas		Décès		Cas		Décès		Cas		Décès		Cas		Décès		Cas		Décès		Cas	Décès
	M	F	M	F	M	F	M	F	M	F	M	F	M	F	M	F	M	F	M	F	M	F	M	F	M	F	M	F		
Fièvres typhoïdes & paratyphoïdes	0	0	0	0	0	0	0	0	0	0	0	0	0	0	0	0	0	0	0	1	2	0	0	0	0	0	0	3	0	
Dysenterie amibienne	0	0	0	0	0	0	0	0	0	0	0	0	3	1	0	0	4	6	0	0	3	8	0	0	0	0	0	25	0	
Shigellose	0	0	0	0	6	1	0	0	6	4		1		2	0	1	2	1	0	0	7	8	0	0	1	1	0	0	39	2
Autres diarrhées infectieuses	0	0	0	0	0	0	0	0	1	0	0	0	0	0	0	1	0	0	0	1	0	0	0	0	1	0	0	4	0	
Abcès amibiens du foie	0	0	0	0	0	0	0	0	1	2	0	0	2	0	0	1	1	0	0	0	0	0	0	0	0	0	0	7	0	
Tuberculose pulmonaire	0	0	0	0	0	0	0	0	0	0	0	0	1	0	0	0	0	0	0	2	4	0	0	0	0	0	0	7	0	
Rage	0	0	0	0	0	0	0	0	0	0	0	0	1	0	1	0	0	0	0	0		0	0	0	0	0	0	1	1	
Trypanosomiase	0	0	0	0	0	0	0	0	0	0	0	0	0	0	0	0	0	0	0	0	1	0	0	2	2	0	0	5	0	
Tétanos	0	0	0	0	0	0	0	0	0	0	0	0	0	0	0	0	0	0	0	1	2	0	0	0	0	0	0	3	0	
Paralysie flasque aiguë (PFA)	0	0	0	0	0	0	0	0	1	0	0	0	0	0	0	0	0	0	0	0	0	0	0	0	0	0	0	1	0	
Varicelles	0	0	0	0	1	0	0	0	1	1	0	0	0	0	0	0	0	0	0	0	0	0	0	0	0	0	0	3	0	
Fièvre jaune	0	0	0	0	0	0	0	0	1	1	0	0	1	0	0	0	0	0	0	0	0	0	0	0	0	0	0	3	0	
Paludisme simple	28	29			547	577	0	0	2198	2046	2		3495	2604	0	0	2866	3027	0	0	1812	2105	0	0	512	490	0	0	22336	2
Paludisme grave	0	0	0	0	0	0	0	0	19	25	0	0	48	66	0	0	75	93	0	0	4	1	0	0	1	9	0	0	341	0
Schistosomiase urinaire	0	0	0	0	0	0	0	0	117	126	0	0	141	116	0	0	129	144	1	1	36	25	0	0	10	15	0	0	859	2
Parasitoses intestinales	0	0	0	0	38	66	0	0	88	132	0	0	86	93	0	0	27	38	0	0	33	35	0	0	8	15	0	0	659	0

Filarioses	0	0	0	0	0	0	0	0	0	0	0	0	0	0	1	0	0	1	2	0	0	4	6	3		3	2	0	0	19	3
Syphilis (toutes formes)	0	0	0	0	0	0	0	0	0	0	0	0	0	0	0	0	0	0	0	0	0	0	3	0	0	0	0	0	0	3	0
Urétrites	0	0	0	0	0	0	0	0	0	0	0	0	0	0	0	0	0	13	0	0	0	9	0	0	0	0	0	0	0	22	0
Ulcérations génitales	0	0	0	0	0	0	0	0	2	3	0	0	1	1	0	0	5	29	0	0	14	42	0	0	1	1	0	0	99	0	
Autres IST	0	0	0	0	0	0	0	0	0	0	0	1	1	0	0	68	108	0	0	65	146	0	0	20	38	0	0	447	0		
SIDA	0	0	0	0	20	32	0	0	0	0	0	10	22	0	0	0	4	0	0	9	11	0	0			1	0	0	109	0	
Grippe H1N1	0	0	0	0	0	0	0	0	3	4	0	0	1	1	0	0	2	3	0	0	1	2	0	0	2	2	0	0	21	0	
Autres méningites	0	0	0	0	0	0	0	0	0	0	0	0	2	0	0	0	0	0	0	0	0	0	0	0	0	0	0	0	2	0	
Diabète	0	0	0	0	0	0	0	0	0	0	0	0	0	0	0	0	0	0	0	0	3	6	0	0	3	5	1	0	17	1	
Malnutrition aiguë modérée	0	2	0	0	633	701	0	0	771	830	0	0	546	636	0	0	29	48	0	0	28	89	0	0	0	0	0	0	4313	0	
Malnutrition aiguë sévère	0	0	0	0	17	44	0	0	18	32	0	0	17	32	0	0	0	0	0	0	0	0	0	0	0	0	0	0	160	0	
Insuffisance pondérale	1	2	0	0	59	72	0	0	82	87	0	0	72	83	0	0	0	1	0	0	0	0	0	0	0	0	0	0	459	0	
Malnutrition par excès	1	1	0	0	47	38	0	0	42	56	0	0	82	47	0	0	0	0	0	0	0	0	0	0	0	0	0	0	314	0	
Anémies	0	0	0	0	6	7	0	0	58	75		1	80	80	3		23	29	1	1	1	4	0	0	1	0	0	0	364	6	
Drépanocytose	0	0	0	0	0	0	0	0	0	5	0	0	0	4	0	0	0	0	0	0	0	0	0	0	0	0	0	0	9	0	
Epilepsie	0	0	0	0	0	0	0	0	0	0	0	0	0	0	0	0	1	0	0	0	0	1	0	0	0	0	0	0	2	0	
Conjonctivites					10	15			9	13			11	10	0	0	0	0	0	0	3		0	0	0	0	0	0	71	0	
Otitites moyennes aiguës	0	0	0	0	0	0	0	0	1	0	0	0	0	0	0	0	0	0	0	0	0	0	0	0	0	0	0	0	1	0	
Otitites externes	0	0	0	0	0	0	0	0	3	5	0	0	0	0	0	0	0	0	0	0	0	0	0	0	0	0	0	0	8	0	
Epistaxis	0	0	0	0	0	0	0	0	1	1	0	0	2	1	0	0	0	0	0	0	0	0	0	0	0	0	0	0	5	0	
Sinusite	0	0	0	0	0	0	0	0	0	0	0	0	0	0	0	0	4	6			3	2	0	0	0	0	0	0	15	0	
Corps étranger dans l'oreille	0	0	0	0	0	0	0	0	0	0	0	0	1	0	0	0	2	1	0	0	0	0	0	0	0	0	0	0	4	0	
H.T.A.	0	0	0	0	0	0	0	0	0	0	0	0	0	0	0	0	0	0	0	0	101	65		12	111	65	1	2	342	15	
Mal. Vasc. Cérébrales	0	0	0	0	0	0	0	0	0	0	0	0	0	0	0	1	1	0	0	39	71	0	0	0	0	0	0	0	112	0	
Hypotension	0	0	0	0	0	0	0	0	0	0	0	0	0	0	0	0	9	0	0	17	14	0	0	1	4	0	0	45	0		
Angine	0	0	0	0	0	3	0	0	7	13	0	0	12	13	0	0	7	8	0	0	3	5			2	0	0	0	73	0	
Pneumonie	1	0	0	0	11	10			9	18			2	3	0	0	1	1	0	0	16	9	0	0	1	0	0	0	82	0	
Asthme	0	0	0	0	0	0	0	0	0	0	0	0	0	0	0	0	16	9	0	0	11	9	0	0	0	0	0	0	45	0	
Autres affect aiguës voies resp.	1	1	0	0	42	47	0	0	62	71	0	0	35	55	0	0	12	9	0	0	15	25	0	0	6	11	0	0	392	0	
Carie dentaire	0	0	0	0	0	0	0	0	0	0	0	0	0	0	0	0	1	4	0	0	0	0	0	0	0	0	0	0	5	0	
Autres maladies de la cavité buccale	0	0	0	0	0	0	0	0	2	3	0	1	1	0	0	5	29	0	0	14	42	0	0	1	1	0	0	0	78	21	
Hernie hiatale	0	0	0	0	0	0	0	0	0	0	0	0	0	0	0	0	0	0	0	28	17	0		35	62	0	0	142	0		
Gastrites	0	0	0	0	0	0	0	0	0	0	0	0	0	0	0	0	21	17	0	0	13	14	0		7	6	0	0	78	0	
Hernie inguinale	0	0	0	0	0	0	0	0	0	0	0	0	0	0	0	0	0	0	0	3	0	0	0	0	0	0	0	0	3	0	
Hémorroïdes	0	0	0	0	0	0	0	0	0	0	0	0	0	0	0	0	4	3	0	0	18	19	0	0	0	0	0	0	44	0	
Infection urinaire	0	0	0	0	0	0	0	0	2	2	0	0	1	1	0	0	0	18	0	0	9	22	0	0	22	25	0	0	102	0	
Phimosi	0	0	0	0	12	0	0	0	11	0	0	0	0	0	0	0	0	0	0	0	0	0	0	0	0	0	0	0	23	0	
Autres affections org. Génit. De la Femme	0	0	0	0	0	0	0	0	0	0	0	0	0	0	0	0	3	7	0	0	10	38	0	0	0	0	0	0	58	0	
Avortements	0	0	0	0	0	0	0	0	0	0	0	0	0	0	0	0	8	0	0	0	13	0	0	0	0	0	0	0	21	0	
Vomissements gravidiques	0	0	0	0	0	0	0	0	0	0	0	0	0	0	0	0			0	0	0	2	0	0	0	0	0	0	3	0	
Placenta prævia	0	0	0	0	0	0	0	0	0	0	0	0	0	0	0	0			1	0	0	0	1	0	0	0	0	0	2	0	

Anémies	0	0	0	0	1	1	0	0	15	12	0	0	13	17	0	0	0	0	0	0	0	0	0	0	0	0	0	0	0	0	0	0	0	0	0	0	0	0	0	0	0	0	0	1	0	0	0	60	0
Drépanocytose	0	0	0	0	0	0	0	0	0	0	0	0	0	1	0	0	0	0	0	0	0	0	0	0	0	0	0	0	0	0	0	0	0	0	0	0	0	0	0	0	0	0	0	0	0	0	1	0	
H.T.A.	0	0	0	0	0	0	0	0	0	0	0	0	0	0	0	0	0	0	0	0	0	0	0	0	0	0	0	0	0	12	20	0	2	6	8	0	0	0	0	0	0	0	0	0	0	46	2		
Traumatisme par accident de la voie publique	0	0	0	0	0	0	0	0	0	0	0	0	0	0	0	0	0	0	0	0	0	0	0	0	0	0	0	0	0	0	0	0	0	0	0	0	0	0	0	0	0	0	0	0	0	42	2		
Autres traumatismes	0	0	0	0	0	0	0	0	0	0	0	0	0	0	0	0	0	0	0	0	0	0	0	0	0	0	0	0	0	0	0	0	0	0	0	0	0	0	0	0	0	0	0	0	0	46	0		

Tableau 67 : Cas et décès des maladies dans le département de la Cuvette-Ouest selon le type et le sexe en 2020

MALADIES	0 - 28 jours				29 jours - 11 mois				1 - 4 ans				5 - 14 ans				15 - 24 ans				25 - 64 ans				65 et plus				Total																		
	Cas		Décès		Cas		Décès		Cas		Décès		Cas		Décès		Cas		Décès		Cas		Décès		Cas		Décès		Cas	Décès																	
	M	F	M	F	M	F	M	F	M	F	M	F	M	F	M	F	M	F	M	F	M	F	M	F	M	F	M	F																			
Dysenterie amibienne	0	0	0	0	0	0	0	0	0	0	0	0	0	0	0	0	10	5	0	0	0	0	0	0	0	0	0	0	0	0	0	0	0	0	0	0	0	0	0	0	0	0	0	0	15	0	
Tuberculose pulmonaire	0	0	0	0	0	0	0	0	0	2	0	0	1	1	0	0	2	3	0	0	11	9	0	0	0	1	0	1	0	0	0	0	0	0	0	0	0	0	0	0	0	0	0	0	0	30	1
Tub. péritoine, intest. & ganglion	0	0	0	0	0	0	0	0	1	0	0	0	0	0	0	0	1	0	0	0	0	0	0	0	0	0	0	0	0	0	0	0	0	0	0	0	0	0	0	0	0	0	0	0	2	0	
H.T.A.	0	0	0	0	0	0	0	0	0	0	0	0	0	0	0	0	0	0	0	0	15	6	1	0	0	0	0	0	0	0	0	0	0	0	0	0	0	0	0	0	0	0	0	0	21	1	
Artérites	0	0	0	0	0	0	0	0	0	0	0	0	0	0	0	0	10	5	0	10	6	0	0	0	0	0	0	0	0	0	0	0	0	0	0	0	0	0	0	0	0	0	0	0	0	26	5
Bronchites	0	0	0	0	0	1	0	0	0	0	0	0	0	0	0	0	0	0	0	0	0	0	0	0	0	0	0	0	0	0	0	0	0	0	0	0	0	0	0	0	0	0	0	0	1	0	
Bronchiolites aiguës	0	0	0	0	6	5	0	0	0	0	0	0	5	0	0	1	0	0	0	0	0	0	0	0	0	0	0	0	0	0	0	0	0	0	0	0	0	0	0	0	0	0	0	0	16	1	
Angine	0	0	0	0	0	0	0	0	0	0	0	0	10	2	0	0	0	0	0	0	2	0	0	0	0	0	0	0	0	0	0	0	0	0	0	0	0	0	0	0	0	0	0	0	14	0	
Avortements	0	0	0	0	0	0	0	0	0	0	0	0	0	3	0	0	1	0	0	0	0	2	0	0	0	0	0	0	0	0	0	0	0	0	0	0	0	0	0	0	0	0	0	0	6	0	
Vomissements gravidiques	0	0	0	0	0	0	0	0	0	0	0	0	0	10	0	0	0	0	0	0	0	1	0	0	0	0	0	0	0	0	0	0	0	0	0	0	0	0	0	0	0	0	0	0	11	0	
Pré-éclampsie	0	0	0	0	0	0	0	0	0	0	0	0	0	5	0	0	1	0	0	0	0	0	0	0	0	0	0	0	0	0	0	0	0	0	0	0	0	0	0	0	0	0	0	0	6	0	
Hémorragie de la délivrance	0	0	0	0	0	0	0	0	0	0	0	0	0	0	0	0	2	0	0	0	0	0	0	0	0	0	0	0	0	0	0	0	0	0	0	0	0	0	0	0	0	0	0	0	2	0	
Menaces d'avortements	0	0	0	0	0	0	0	0	0	0	0	0	0	6	0	0	7	0	0	0	0	0	0	0	0	0	0	0	0	0	0	0	0	0	0	0	0	0	0	0	0	0	0	0	13	0	
Menaces d'accouchement prématuré	0	0	0	0	0	0	0	0	0	0	0	0	0	2	0	0	3	0	0	0	0	0	0	0	0	0	0	0	0	0	0	0	0	0	0	0	0	0	0	0	0	0	0	0	5	0	
R.A.A.	0	0	0	0	0	0	0	0	0	0	0	0	0	0	0	0	0	0	0	0	8	4	0	0	0	0	0	0	0	0	0	0	0	0	0	0	0	0	0	0	0	0	0	0	12	0	
dont intox par essence/pétrole	0	0	0	0	0	0	0	0	0	0	0	0	3	0	0	0	0	1	0	0	0	0	0	0	0	0	0	0	0	0	0	0	0	0	0	0	0	0	0	0	0	0	0	0	0	4	0
Morsures de serpents	0	0	0	0	0	0	0	0	0	0	0	0	0	0	0	0	1	2	0	0	0	0	0	0	0	0	0	0	0	0	0	0	0	0	0	0	0	0	0	0	0	0	0	0	3	0	
Intoxication alimentaire	0	0	0	0	0	0	0	0	0	0	0	0	0	0	0	0	0	6	0	0	0	0	0	0	0	0	0	0	0	0	0	0	0	0	0	0	0	0	0	0	0	0	0	0	6	0	

Sangha

Tableau 68 : Cas et décès des maladies dans le département de la Sangha selon le type et le sexe en 2019

MALADIES	0 - 28 jours				29 jours - 11 mois				1 - 4 ans				5 - 14 ans				15 - 24 ans				25 - 64 ans				65 et plus				Total																	
	Cas		Décès		Cas		Décès		Cas		Décès		Cas		Décès		Cas		Décès		Cas		Décès		Cas		Décès		Cas	Décès																
	M	F	M	F	M	F	M	F	M	F	M	F	M	F	M	F	M	F	M	F	M	F	M	F	M	F	M	F																		
Shigellose	0	0	0	0	0	0	0	0	0	0	0	0	0	0	0	0	1	0	0	0	0	0	0	0	0	0	0	0	0	0	0	0	0	0	0	0	0	0	0	0	0	0	0	0	1	0
Autres diarrhées infectieuses	0	0	0	0	15	12	0	0	16	20	0	0	8	6	0	0	13	8	0	0	4	3	0	0	0	0	0	0	0	0	0	0	0	0	0	0	0	0	0	0	0	0	0	0	105	0

Tuberculose pulmonaire	0	0	0	0	0	0	0	0	0	0	0	0	0	0	0	0	0	0	0	0	0	4	13	1	0	2	1	0	0	20	1
Paludisme simple	1	0	0	0	32	52	0	0	49	44	0	0	52	45	0	0	22	25	20	25	0	0	0	0	0	0	0	0	322	45	
Autres IST	0	0	0	0	0	0	0	0	0	0	0	0	0	0	0	4	7	0	0	0	0	0	0	0	0	0	0	11	0		
SIDA	0	0	0	0	0	0	0	0	0	0	0	0	0	0	0	9	22	0	0	0	0	0	0	0	0	0	0	31	0		
Grippe H1N1	0	0	0	0	2	4	0	0	6	9	0	0	4	2	0	0	2	3	0	0	1	0	0	0	0	0	0	33	0		
Diabète	0	0	0	0	0	0	0	0	0	0	0	0	0	0	0	0	0	0	0	1	2	0	0	0	0	0	0	3	0		
Malnutrition aigüe sévère	0	0	0	0	4	6	0	0	4	2	0	0	1	1	0	0	0	0	0	0	0	0	0	0	0	0	0	18	0		
Bronchites	0	0	0	0	7	13	0	0	0	0	0	0	0	0	0	0	0	0	0	0	0	0	0	0	0	0	0	20	0		
Angine	0	0	0	0	0	0	0	0	44	56	0	0	33	25	0	0	21	8	0	0	11	5	0	0	0	0	0	203	0		
Infection urinaire	0	0	0	0	0	0	0	0	0	0	0	0	0	0	0	0	0	4	0	0	3	6	0	0	0	0	0	13	0		
Dermatophytose	0	0	0	0	10	4	0	0	38	16	0	0	10	8	0	0	8	8	0	0	0	0	0	0	0	0	0	102	0		
Traumatisme par accident de la voie publique	0	0	0	0	0	0	0	0	7	4	0	1	20	7	0	0	26	7	0	0	98	13	1	0	3	1	0	0	186	2	

Tableau 69 : Cas et décès des maladies dans le département de la Sangha selon le type et le sexe en 2020

MALADIES	0 - 28 jours				29 jours - 11 mois				1 - 4 ans				5 - 14 ans				15 - 24 ans				25 - 64 ans				65 et plus				Total	
	Cas		Décès		Cas		Décès		Cas		Décès		Cas		Décès		Cas		Décès		Cas		Décès		Cas		Décès		Cas	Décès
	M	F	M	F	M	F	M	F	M	F	M	F	M	F	M	F	M	F	M	F	M	F	M	F	M	F	M	F		
Tuberculose pulmonaire	0	0	0	0	0	0	0	0	1	1	0	0	5	5	0	0	0	0	0	0	0	0	0	0	0	0	0	0	12	0
Paludisme grave	5	5	0	0	70	76	0	0	206	196	0	0	14	116	0	0	65	54	0	0	105	111	0	0	18	9	0	0	1050	0
Autres IST	0	0	0	0	0	0	0	0	0	1	0	0	6	12	0	0	11	21	0	0	0	0	0	0	0	0	0	51	0	
Anémies	0	0	0	0	10	11	0	0	16	12	0	0	4	2	0	0	3	0	0	4	0	0	0	0	0	0	0	62	0	
Infection urinaire	0	0	0	0	0	0	0	0	0	0	0	0	0	0	0	0	0	0	0	4	7	0	0	0	0	0	0	11	0	

Likouala

Tableau 70 : Cas et décès des maladies dans le département de la Likouala selon le type et le sexe en 2019

MALADIES	0 - 28 jours				29 jours - 11 mois				1 - 4 ans				5 - 14 ans				15 - 24 ans				25 - 64 ans				65 et plus				Total	
	Cas		Décès		Cas		Décès		Cas		Décès		Cas		Décès		Cas		Décès		Cas		Décès		Cas		Décès		Cas	Décès
	M	F	M	F	M	F	M	F	M	F	M	F	M	F	M	F	M	F	M	F	M	F	M	F	M	F	M	F		
Choléra	0	0	0	0	0	0	0	0	0	0	0	0	1	1	0	0	1	2	0	0	0	0	2	2	0	0	9	0		
Fièvres typhoïdes & paratyphoïdes	0	0	0	0	0	0	0	0	0	0	0	0	0	0	0	0	1	2	0	0	5	4	0	0	0	0	12	0		
Shigellose	0	0	0	0	0	2	0	0	3	5	0	0	3	0	0	0	1	0	0	0	3	0	0	0	1	0	18	0		
Schistosomiase digestive	0	0	0	0	1	2	0	0	4	1	0	0	3	0	0	5	7	0	0	1	0	0	0	0	0	0	19	5		
Tuberculose pulmonaire	0	0	0	0	0	0	0	0	1	2	0	0	0	0	0	0	2	0	0	1	1	0	0	0	0	0	7	0		
Tétanos	1	2	1	2	1	1	1	1	0	1	0	0	0	0	0	0	0	0	0	0	0	0	0	0	0	0	6	5		
Rougeole			0	0	1	0	0	0	2	2	0	0	1	1	0	0	2	1	0	0	0	0	0	0	0	0	10	0		
Paludisme simple	15	24	0	0	653	642	1	1	2062	2116	3	2	1460	1628	5	2	1783	1887	4	3	2213	2536	1	85	79	0	0	17183	22	

Parasitoses intestinales	0	0	0	0	22	30	0	0	124	150	0	0	145	151	0	0	102	94	0	0	80	72	0	0	18	15	0	0	1003	0
Filarioses	0	0	0	0	0	0	0	0	2	1	0	0	2	3	0	0	1	0	0	0	1	1	0	0	1		0	0	12	0
Syphilis (toutes formes)	0	0	0	0	0	0	0	0	0	0	0	0	0	0	0	0	0	0	0	1	5	0	0	1		0	0	7	0	
Pian	0	0	0	0	0	0	0	0	2	0	0	4	4	0	0	2	3	0	0	5	4	0	0	1		0	0	25	0	
Béjel	0	0	0	0	0	0	0	0	0	0	0	4	7	0	0	0	0	0	0	0	0	0	0			0	0	11	0	
Lèpre	0	0	0	0	0	0	0	0	0	0	0	0	0	0	0	5	4	0	0	13	5	0	0	5	1	0	0	33	0	
SIDA	0	0	0	0	0	0	0	1	0	0	0	0	0	0	0	3	0	0	1	8	0	0	0	0	0	0	0	13	0	
Grippe H1N1	1	2	0	0	30	28	0	0	23	27	0	0	17	21	0	0	18	15	0	0	20	38	0	0	5	7	0	0	252	0
Hyperthyroïdies	0	0	0	0	0	1	0	0	0	0	0	0	0	0	0	0	0	0	0	0	0	0	0	0	0	0	0	0	1	0
Hypothyroïdies	0	0	0	0	0	1	0	0	0	0	0	3	3	0	0	1	1	0	0	30	26	0	0	0	0	0	0	65	0	
Diabète	0	0	0	0	0	0	0	0	0	0	0	1	0	0	0	4	5	0	0	9	10	0	0	1	1	0	1	31	1	
Malnutrition aiguë modérée	0	0	0	0	2	1	0	0	12	15	0	0	4	3	0	0	0	0	0	0	0	0	0	0	0	0	0	37	0	
Malnutrition aiguë sévère	3	6	0	0	11	7	0	0	9	5	0	0	7	10	0	0	0	0	0	0	0	0	0	0	0	0	0	58	0	
Anémies	0	0	0	0	0	2	0	0	10	20	0	0	13	15	0	0	3	6	0	0	0	0	0	2	0	0	0	71	0	
Drépanocytose	0	0	0	0	2	5	0	0	17	24	0	0	19	11	0	0	1	2	0	0	2	5	0	0	1	0	0	89	0	
Troubles mentaux liés à la consommation de la drogue	0	0	0	0	0	0	0	0	0	0	0	0	0	0	0	0	0	0	0	2	0	0	0	0	0	0	0	2	0	
Autres troubles mentaux	0	0	0	0	0	0	0	0	0	0	0	0	0	0	0	0	0	0	0	0	1	1	0	0	0	0	0	1	1	
Epilepsie	0	0	0	0	0	0	0	0	0	0	0	0	2	0	0	0	0	0	2	1	0	0	1		0	0	6	0		
H.T.A.	0	0	0	0	0	0	0	0	0	0	0	0	1	0	0	8	10	0	0	41	93	0	0	17	37	0	0	207	0	
Bronchiolites aiguës	0	0	0	0	5	2	0	0	24	23	0	0	16	25	0	0	13	12	0	0	4	5	0	0	0	0	0	129	0	
Angine	22	31	0	2	208	190	1		222	242	2	0	90	115	0	0	66	67	0	0	151	128	0	0	1	4	0	0	1537	5
Autres affect aiguës voies resp.	27	25	0	0	95	97	0	0	61	56	0	0	25	17	0	0	31	23	0	0	32	40	0	0	34	53	0	0	616	0
Cellulite et Abscès dentaire	0	0	0	0	0	0	0	0	0	0	0	0	0	1	4	0	0	12	12	19	21	0	0	7	18	0	0	65	29	
Aut. Mal. App. Digestif	1	1	0	0	8	8	0	0	14	11	0	0	12	13	0		3	6	0	0	6	4	0	0		2	0	0	89	0
Phimosi	2	0	0	0	8	1	0	0	4	0	0	0	1	0	0	0	1	0	0	0	0	0	0	0	0	0	0	17	0	

Tableau 71 : Cas et décès des maladies dans le département de la Likouala selon le type et le sexe en 2020

MALADIES	0 - 28 jours		29 jours - 11 mois				1 - 4 ans				5 - 14 ans				15 - 24 ans				25 - 64 ans				65 et plus				Total			
	Cas		Décès		Cas		Décès		Cas		Décès		Cas		Décès		Cas		Décès		Cas		Décès		Cas	Décès				
	M	F	M	F	M	F	M	F	M	F	M	F	M	F	M	F	M	F	M	F	M	F	M	F						
Primo-infections tuberculeuses	0	0	0	0	0	1	0	0	5	4	0	0	4	1	0	0	3	6	0	0	13	25	0	0	0	0	0	0	62	0
Tuberculose pulmonaire	0	0	0	0	0	0	0	0	1	3	0	0	0	0	0	0	0	1	0	0	0	0	0	0	0	0	0	5	0	
Fièvre jaune	0	0	0	0	0	0	0	0	0	1	0	0	2	2	0	0	0	0	0	0	0	0	0	0	0	0	0	5	0	
Paludisme grave	13	18	0	0	413	435		2	1077	1075	1	3	1002	1066	1	591	865	1		974	730	3	5	32	95	1	1	6794	1610	
Pian	0	0	0	0	0	0	0	0	0	0	0	0	0	0	0	0	0	0	0	17	21	0	0	23	38	0	0	99	0	
Autres IST	0	0	0	0	0	0	0	0	0	0	0	0	0	0	0	0	0	0	0	0	2	0	0	0	0	0	0	2	0	
Diabète	0	0	0	0	0	0	0	0	0	0	0	0	1	0	0	0	7	3	0	0	36	33	2	0	0	0	0	0	80	2
Anémies	0	0	0		9	8	0	0	73	60	1	1	30	25	0	0	8	8	0	0	2	6	0	0	0	0	0	0	229	2
Drépanocytose	0	0	0	0	0	0	0	0	0	0	0		1	0	0	0	1	0	0	0	0	0	0	0	0	0	0	2	0	

Epilepsie	0	0	0	0	0	0	0	0	0	0	0	0	0	0	0	0	1	1	0	0	0	0	0	0	0	0	5	0		
H.T.A.	0	0	0	0	0	0	0	0	0	0	0	0	0	1	0	0	9	14	0	0	98	133	0	0	0	0	0	255	0	
Pneumonie	20	21	0	0	171	156	0	0	182	207		97	72	0	0	46	51	0	0	50	65	0	0	50	61	0	0	1006	243	
Phimosis	6		0	0	13		0	0	16	0	0	0	3	0	0	0	0	0	0	0	0	0	0	0	0	0	38	0		
Vomissements gravidiques	0	0	0	0	0	0	0	0	0	0	0	0	0	0	0	0	0	13	0	0	0	44	0	0	0	0	0	57	0	
R.A.A.	0	0	0	0	0	0	0	0	0	0	0	0	0	0	0	1	2	0	0	21	26	0	0	10	21	0	0	81	0	
Plaies	0	0	0	0	1	1	0	0	17	13	0	0	22	16	0	0	26	31	0	0	27	19	0	0	3	8	0	0	184	0
Morsure de chien	0	0	0	0	0	0	0	0	0	0	0	0	0	0	0	0	3	0	0	0	3	0	0	0		0	0	6	0	
Traumatisme par accident de la voie publique	0	0	0	0	0	0	0	0	7	2	0	0	0	2	0	0	10	4	0	0	20	10	1	0	0	1	0	0	56	1

Brazzaville

Tableau 72 : Cas et décès des maladies dans le département de Brazzaville selon le type et le sexe en 2019

MALADIES	0 - 28 jours				29 jours - 11 mois				1 - 4 ans				5 - 14 ans				15 - 24 ans				25 - 64 ans				65 et plus				Total		
	Cas		Décès		Cas		Décès		Cas		Décès		Cas		Décès		Cas		Décès		Cas		Décès		Cas		Décès		Cas	Décès	
	M	F	M	F	M	F	M	F	M	F	M	F	M	F	M	F	M	F	M	F	M	F	M	F	M	F	M	F			
Fièvres typhoïdes & paratyphoïdes	0	0	0	0	0	0	0	0	2	2	0	0	51	68	0	0	153	139	0	0	249	257	0	0	44	30	0	0	995	0	
Dysenterie amibienne	0	0	0	0	0	0	0	0	0	0	0	0	0	0	0	0	0	0	0	1	1	0	0	1	0	0	0	3	0		
Shigellose	0	0	0		5	14	0	0	9	0	0	0	3	0	0	0	1	1	0	0	3	0	0	0	1	0	0	0	37	0	
Schistosomiase digestive	0	0	0	0	0	0	0	0	0	0	0	0	0	0	0	0	2	0	0	1	1	0	0	0	0	0	0	4	0		
Autres diarrhées infectieuses	0	0	0	0	0	0	0	0	0	0	0	0	0	0	0	0	1	0	0	1	2	0	0	0	0	0	0	4	0		
Abcès amibiens du foie	4	20	0	0	792	851	0	0	2547	2411	0	0	2245	2462	0	0	22	38	0	0	1921	3519	0	0	4	92	0	0	16928	0	
Intox. alimentaires bactériennes	0	0	0	0	0	0	0	0	0	0	0	0	0	0	0	4	5	0	0	15	23	0	0	6	6	0	0	59	0		
Primo-infections tuberculeuses	0	0	0	0	0	0	0	0	0	0	0	0	0	0	0	0	0	0	0	4	2	0	0	0	0	0	0	6	0		
Tuberculose pulmonaire	0	0	0	0	0	0	0	0	0	0	0	0	4	4		1	27	15		6	14	3		5	0	0	0	57	22		
Tuberculose des méninges & système nerveux central	0	0	0	0	0	1	0	0	0	0	0	0	2	0	0	0	2	0	0	0	0	0	0	0	0	0	0	5	0		
Tuberculose osseuse	0	0	0	0	0	0	0	0	0	0	0	0	7	0	0	0	21	25	0	0	35	48	0	0	23	24	0	0	183	0	
Trypanosomiase	0	0	0	0	0	0	0	0	0	0	0	0	0	0	0	0	0	0	0	1	1	0	0	0	0	0	0	2	0		
Tétanos	2	0	0	0	0	0	0	0	0	0	0	0	1	0	0	1	0	0	0	0	0	0	0	2	1	0	0	7	0		
Paralysie flasque aiguë (PFA)	0	0	0	0	0	1	0	0	3	4	0	0	4	3	0	0	0	0	0	0	0	0	0	0	0	0	0	15	0		
Dengue	0	0	0	0	0	0	0	0	0	2	0	0	4	2	0	0	4	5	0	0	9	3	0	0	1	1	0	0	31	0	
Varicelles	0	0	0		6	3	0	0	68	48	0	0	76	73	0	0	7	14	0	0	11	8	0	0	0	0	0	314	0		
Rougeole	0	0	0		15	10	0	1	33	20	0	1	10	13	0	0	0	0	0	0	0	0	0	0	0	0	0	101	2		
Fièvre jaune	0	0	0	0	0	0	0		1	0	0	0	3	6	0	1	2	0	0	1	0	0	0	0	0	0	0	12	2		
Paludisme simple	73	31	0	9	1992	2464	0	83	6653	5836	1	85	5110	6682	0	76	4613	5873	0	92	7384	8639		11	1086	5075	1	4682	61511	5040	
Paludisme grave	24	11	0	0	527	486	0	0	2640	2597	0		3129	3245	0	0	2171	2685	1		2688	4383	1		515	950	1	0	26051	3	
Parasitoses intestinales	0	0	0	0	95	141	0	0	1082	1024	0		1314	1470	0	0	599	827	0	0	654	1018	0	0	56	122	0	0	8402	0	
Filarioses	0	0	0	0	0	0	0	0	0	0	0	0	0	9	10	0	0	12	9	0	0	14	3	0	0	4	3	0	0	54	10
Syphilis (toutes formes)	0	0	0	0	0	0	0	0	1	1	0	0	1	3	0	0	0	1	0	0	30	10	0	0	0	0	0	0	47	0	

Pian	0	0	0	0	0	1	0	0	0	0	0	0	0	0	0	0	0	0	0	0	0	0	0	0	0	0	0	1	0	
Autres IST	0	0	0	0	0	0	0	0	3	1	0	19	35	0	0	196	328	0	0	498	872	0	0	47	39	0	0	2038	0	
SIDA	0	0	0	0	0	0	0	0	3	0	0	2	2	0	0	1	7	49	88	55	118	6	2	8	45	97	0	287	196	
Grippe H1N1	44	65	0	0	1725	2419	2	0	1519	1806	0	0	1965	2068	1	0	4752	3951	0	0	509	973	0	0	341	177	1	2	22314	6
Méningite à méningocoque	0	1	0	0	0	1	0	0	0	0	0	0	3	0	0	3	4	5	0	0	0	0	4	9	0	0	25	5		
Autres méningites	2	0	0	4	2	1	0	0	2	0	0	4	0	0	0	0	0	0	3	0	0	0	0	0	0	0	17	1		
Diabète	0	0	0	0	0	0	0	0	0	0	0	5	2	0	0	24	68	0	0	211	363	0	0	98	140	1	1	911	2	
Malnutrition aiguë modérée	0	0	0	0	101	105	0	0	63	53	0	0	11	5	0	0	0	0	0	0	0	0	0	0	0	0	0	338	0	
Malnutrition chronique	0	5	0	0	60	43	0	0	35	52	1	0	0	0	0	0	0	0	0	0	0	0	0	0	0	0	0	195	1	
Insuffisance pondérale	0	0	0	0	0	0	0	0	0	0	0	0	0	0	0	0	0	0	0	0	1	0	0	0	0	0	0	1	0	
Goutte	0	0	0	0	0	0	0	0	0	0	0	0	0	0	0	1	1	0	0	3	6	0	0	0	0	0	0	11	0	
Autres troubles métaboliques nutritionnelles	0	0	0	0	0	0	0	0	0	0	0	0	1	0	0	7	23	0	0	18	38	0	0	31	41	0	0	159	0	
Anémies	0	0	0	0	55	58	0	0	132	127	0	0	135	126	0	0	58	84	0	0	55	119	0	0	9	49	0	0	1007	0
Drépanocytose	0	0	0	0	1	1	0	1	12	17	0	0	16	9	0	0	2	4	0	0	0	5	0	0	0	0	0	67	1	
Dépression	0	0	0	0	0	0	0	0	0	0	0	0	0	0	0	0	1	0	0	1	0	0	0	0	0	0	0	2	0	
Affection du nerf facial	0	0	0	0	0	3	0	0	12	20	0	0	87	98	0	0	127	136	0	0	159	197	0	0	41	71	0	0	951	0
Epilepsie	0	0	0	0	0	0	0	0	2	0	0	0	4	7	0	0	1	0	0	2	10	0	0	1	3	0	0	30	0	
Infarctus aigu du myocarde	0	0	0	0	0	0	0	0	0	0	0	0	0	0	0	0	0	0	0	1	0	0	0	0	0	0	0	1	0	
Insuffisances cardiaques	0	0	0	0	0	0	0	0	0	0	0	0	0	0	0	0	0	0	0	3	1	0	0	3	2	1	0	9	1	
H.T.A.	0	0	0	0	2	0	0	0	1	5	0	0	2	3	0	0	76	230	1	0	332	319	0	0	249	281	0	0	1500	1
Mal. Vasc. Cérébrales	0	0	0	0	0	0	0	0	0	0	0	0	0	0	0	0	0	0	0	16	11	1	2	6	17	0	2	50	5	
Autres mal. App. Circulatoire	0	0	0	0	0	0	0	0	0	0	0	0	0	0	0	0	4	0	0	41	88	0	0	56	87	0	0	276	0	
Angine	0	0	0	0	10	18	0	0	218	334	0	0	488	723	0	0	156	363	0	0	143	266	0	0	22	19	0	0	2760	0
Pneumonie	2	0	0	0	7	15	0	1	25	25	0	0	18	26	0	0	25	46	0	0	53	34	0	0	9	11	0	0	296	1
Insuffisance respiratoire aiguë (IRA)	1	0	0	0	4	0	4	0	41	22	1	1	0	0	0	0	0	0	0	2	4	0	0	4	5	0	0	83	6	
Asthme	0	0	0	0	0	0	0	0	0	1	0	0	2	5	0	0	0	0	0	1	1	0	0	1	3	0	0	14	0	
Carie dentaire	0	0	0	0	0	0	0	0	0	0	0	0	0	0	0	0	9	12	0	0	18	25	0	0	0	0	0	0	64	0
Frein de langue	0	0	0	0	16	36	0	0	0	0	0	0	0	0	0	0	0	0	0	0	0	0	0	0	0	0	0	0	52	0
Hernie inguinale	0	0	0	0	0	0	0	0	0	0	0	0	8	0	0	0	0	0	0	0	0	0	0	0	0	0	0	0	8	0
Aut. Mal. App. Digestif	0	0	0	0	76	113	0	0	907	834	0	0	1030	1175	0	0	1134	593	0	0	488	851	0	0	26	85	0	0	7312	0
Insuffisance rénale aiguë	0	0	0	0	1	0	0	0	2	3	0	0	0	0	0	0	1	0	0	1	2	0	0	2	0	0	0	12	0	
Infection urinaire	0	0	0	0	0	1	0	0	10	28	0	0	32	62	0	0	155	704	0	0	254	1090	0	0	121	167	0	0	2624	0
Phimosi	41	0	0	0	360	9	0	0	41	0	0	3	0	0	2	0	0	0	0	0	0	0	0	0	0	0	0	451	5	
Fistules vésico-vaginales	0	0	0	0	0	0	0	0	0	0	0	0	0	0	0	0	1	0	0	5	0	0	0	0	0	0	0	6	0	
Rétention du fœtus mort in utero	0	0	0	0	0	0	0	0	0	0	0	0	0	19	0	0	0	48	0	0	0	1	0	0	67	0	0	0	135	0
Vomissements gravidiques	0	0	0	0	0	0	0	0	0	0	0	0	32	0	0	0	59	0	0	0	0	0	0	0	91	0	0	182	0	
Placenta prævia	0	0	0	0	0	0	0	0	0	0	0	0	0	0	0	0	5	0	0	0	20	0	0	0	0	0	0	25	0	
Pré-éclampsie	0	0	0	0	0	0	0	0	0	0	0	0	0	4	0	0	0	10	0	0	0	24	0	0	0	0	8	38	8	
Eclampsie	0	0	0	0	0	0	0	0	0	0	0	0	0	0	0	0	8	0	0	0	12	0	0	0	0	0	0	20	0	
Dystocie due à une anomalie pelvienne de la mère	0	0	0	0	0	0	0	0	0	0	0	0	0	0	0	0	6	0	0	0	23	0	0	0	0	0	0	29	0	

Hémorragie de la délivrance	0	0	0	0	0	0	0	0	0	0	0	0	0	0	0	0	0	0	0	1	0	0	0	0	0	0	1	0		
Menaces d'accouchement prématuré	0	0	0	0	0	0	0	0	0	0	0	0	34	0	0	0	49	0	0	0	0	0	0	0	83	0	0	166	0	
Dermatophytose	2	6	0	0	199	210	0	0	489	491	0	0	377	328	0	0	189	266	0	0	209	278	0	0	20	43	0	0	3107	0
Anthrax	0	0	0	0	0	0	0	6	5	0	0	4	4	0	0	2	1	0	0	3	7	0	0	11	10	0	0	53	0	
Affections inflammatoires	0	0	0	0	6	4	0	0	24	30	0	0	34	33	0	0	35	56	0	0	15	34	0	0	3	2	0	0	276	0
Infections peau & tissus cellul. s/cut.	2	3	0	0	219	201	0	0	478	431	0	0	318	334	0	0	95	110	0	0	110	168	0	0	12	23	0	0	2504	0
Arthrite	2	7	0	0	241	327	0	0	842	770	0	0	567	593	0	0	178	228	0	0	205	279	0	0	36	38	0	0	4313	0
Autres affections périnatales	0	0	0	0	0	0	0	7	5	0	0	10	34	0	0	84	269	0	0	242	528	0	0	40	71	0	0	1290	0	
Brûlures	0	1	0	0	2	8	0	0	76	73	0	0	147	110	0	0	176	125	0	0	281	145	0	0	14	17	0	0	1175	0
Morsure de chien	0	0	0	0	0	0	0	0	0	0	0	2	0	0	0	0	0	0	0	0	0	0	0	0	0	0	0	0	2	0
Autres traumatismes	0	0	0	0	0	0	0	0	0	0	0	1	1	0	0	1	3	0	0	2	2	0	0	1	0	0	0	11	0	

Tableau 73 : Cas et décès des maladies dans le département de Brazzaville selon le type et le sexe en 2020

MALADIES	0 - 28 jours				29 jours - 11 mois				1 - 4 ans				5 - 14 ans				15 - 24 ans				25 - 64 ans				65 et plus				Total	
	Cas		Décès		Cas		Décès		Cas		Décès		Cas		Décès		Cas		Décès		Cas		Décès		Cas		Décès		Cas	Décès
	M	F	M	F	M	F	M	F	M	F	M	F	M	F	M	F	M	F	M	F	M	F	M	F	M	F				
Choléra	0	0	0	0	2	0	0	0	2	0	0	0	3	0	0	0	8	3	0	0	0	0	0	0	0	0	0	0	18	0
Fièvres typhoïdes & paratyphoïdes	0	0	0	0	2	0	0	0	2	2	0	0	21	28	0	0	89	79	0	0	168	174	0	0	30	43	0	0	638	0
Shigellose	0	0	0	0	0	0	0	0	0	1	0	0	0	0	0	0	0	0	0	0	0	0	0	0	0	0	0	1	0	
Autres diarrhées infectieuses	0	1	0	0	50	43	0	0	68	60	0	0	19	26	0	0	12	23	0	0	22	34	0	0	0	3	0	0	361	0
Abcès amibiens du foie	1	0	0	0	24	7	0	0	24	33	0	0	19	21	0	0	9	10	0	0	21	23	0	0	3	3	0	0	198	0
Intox. alimentaires bactériennes	0	0	0	0	0	0	0	0	0	0	0	0	0	0	0	0	2	2	0	0	5	8	0	0	1	2	0	0	20	0
Tuberculose pulmonaire	0	0	0	0	1	0	0	0	1	1	0	0	0	2	0	0	7	16	0	0	48	48	0	0	10	5	0	0	139	0
Tuberculose des méninges & système nerveux central	0	0	0	0	0	0	0	0	0	0	0	0	0	1	0	0	0	0	0	0	0	0	0	0	0	0	0	1	0	
Tétanos	0	0	0	0	0	0	0	0	0	0	0	0	0	2	0	0	2	4	0	0	3	3	0	0	2	0	0	0	16	0
Varicelles	0	0	0	0	2	1	0	0	28	14	0	0	10	16	0	0	1	1	0	0	8	3	0	0	0	0	0	0	84	0
Rougeole	0	0	0	0	1	2	0	0	1	2	0	0	0	2	0	0	0	0	0	0	1	0	0	0	0	0	0	9	0	
Fièvre jaune	0	0	0	0	0	0	0	0	0	0	0	0	0	0	0	0	0	0	0	0	0	0	0	0	0	0	0	0	0	0
Paludisme simple	25	25	0	0	76	81	0	0	81	256	0	0	295	225	0	0	118	98	0	0	207	361	0	0	131	96	0	0	2075	0
Paludisme grave	2	2	0	0	505	522	0	2	1895	1896	12	8	2326	2448	2	4	1498	1985	0	0	1261	2248	0	0	75	157	0	0	16820	28
Parasitoses intestinales	0	1	0	0	54	40	0	0	116	119	0	0	81	102	0	0	69	94	0	0	74	70	0	0	9	20	0	0	849	0
Filarioses	0	0	0	0	0	0	0	0	0	0	0	0	7	12	0	0	19	23	0	0	11	3	0	0	0	1	0	0	76	0
Syphilis (toutes formes)	0	0	0	0	2	0	0	0	2	0	0	0	0	5	0	0	0	3	0	0	15	8	0	0	0	0	0	0	35	0
Pian	0	0	0	0	2	0	0	0	2	0	0	0	0	3	0	0	0	0	0	0	8	3	0	0	0	0	0	0	18	0
Lèpre	0	0	0	0	2	0	0	0	2	0	0	0	0	3	0	0	0	0	0	0	8	3	0	0	1	0	0	0	19	0
Autres IST	0	0	0	0	0	0	0	0	1	1	0	0	12	24	0	0	120	226	0	0	196	282	0	0	22	24	0	0	908	0
SIDA	0	0	0	0	7	1	1	0	5	2	2	0	2	4	0	1	1	6	0	0	9	16	2	0	0	1	0	0	54	6
Grippe H1N1	1	1	0	0	413	418	0	0	928	920	0	0	679	718	0	0	240	375	0	0	325	633	1	1	29	102	0	0	5782	2
Grippe H5N1	0	0	0	0	66	120	0	0	213	209	0	0	199	210	0	0	122	148	0	0	165	249	0	0	64	57	0	0	1822	0

Méningite à liquide clair non tuberculeux.	6	5	2	1	5	5	2	0	3	1	2	1	1	1	1	1	0	0	0	0	0	0	0	0	0	0	0	0	0	0	0	0	0	0	0	0	0	0	0	0	27	10			
Tumeur maligne du sein	0	0	0	0	0	0	0	0	0	0	0	0	0	0	0	0	0	0	0	0	0	0	0	0	0	0	0	0	0	0	0	0	0	0	0	0	0	0	0	0	0	1	0		
Tumeur maligne du foie	0	0	0	0	2	0	0	2	0	0	0	3	0	0	0	0	0	0	0	0	8	3	0	0	0	0	0	0	0	0	0	0	0	0	0	0	0	0	0	0	0	13	5		
Diabète	0	0	0	0	2	0	0	0	2	0	0	0	1	2	0	0	4	3	0	0	23	32	0	0	0	0	0	0	0	0	0	0	0	0	0	0	0	0	0	0	0	0	150	0	
Malnutrition aiguë modérée	0	0	0	0	40	64	1	0	43	41	3	0	5	4	0	0	1	2	0	0	49	45	0	0	0	0	0	0	0	0	0	0	0	0	0	0	0	0	0	0	0	331	4		
Insuffisance pondérale	0	0	0	0	0	0	0	0	0	1	0	0	0	0	0	0	0	0	0	0	0	0	0	0	0	0	0	0	0	0	0	0	0	0	0	0	0	0	0	0	0	1	0		
Goutte	0	0	0	0	2	0	0	0	0	0	0	0	0	3	0	0	2	0	0	0	9	6	0	6	0	0	0	0	0	0	0	0	0	0	0	0	0	0	0	0	22	6			
Anémies	0	0	0	0	2	4	0	2	9	14	0	3	11	15	0	0	9	8	0	0	15	11	0	0	0	0	0	0	0	0	0	0	0	0	0	0	0	0	0	0	0	102	5		
Drépanocytose	0	0	0	0	2	1	0	3	3	0	0	5	1	4	0	0	3	2	0	0	8	3	0	0	0	0	0	0	0	0	0	0	0	0	0	0	0	0	0	0	0	27	8		
Autres maladies du sang	0	0	0	0	0	0	0	0	0	0	0	0	0	0	0	0	0	2	0	0	0	4	0	0	0	0	0	0	0	0	0	0	0	0	0	0	0	0	0	0	0	6	0		
Epilepsie	0	0	0	0	4	0	0	0	4	6	0	0	3	2	0	0	0	2	0	0	0	1	0	0	0	0	0	0	0	0	0	0	0	0	0	0	0	0	0	0	0	22	0		
Cardiopathies rhumatismales	0	0	0	0	0	0	0	0	0	0	0	0	0	0	0	0	0	1	0	0	69	0	0	0	0	0	0	0	0	0	0	0	0	0	0	0	0	0	0	0	0	321	0		
Infarctus aigu du myocarde	0	0	0	0	0	0	0	0	0	0	0	0	0	2	0	0	0	0	0	2	0	0	0	0	0	0	0	0	0	0	0	0	0	0	0	0	0	0	0	0	0	2	2		
Insuffisances cardiaques	0	0	0	0	0	0	0	0	0	0	0	0	0	0	0	0	0	0	0	0	1	1	0	0	0	0	0	0	0	0	0	0	0	0	0	0	0	0	0	0	0	5	0		
H.T.A.	0	0	0	0	2	0	0	0	7	3	0	1	9	3	0	2	4	4	0	72	350	198	0	12	136	163	0	0	0	0	0	0	0	0	0	0	0	0	0	0	0	879	87		
Mal. Vasc. Cérébrales	0	0	0	0	0	0	0	0	0	0	0	0	0	1	0	0	0	7	0	0	6	3	0	0	0	0	0	0	0	0	0	0	0	0	0	0	0	0	0	0	0	23	0		
Angine	0	1	0	0	1	2	0	0	26	45	0	0	90	113	0	0	67	37	0	0	88	45	0	0	0	0	0	0	0	0	0	0	0	0	0	0	0	0	0	0	0	520	0		
Pneumonie	0	0	0	0	1	1	0	0	5	3	0	0	4	1	0	0	6	3	0	0	17	1	1	0	3	2	0	0	0	0	0	0	0	0	0	0	0	0	0	0	0	47	1		
Pneumopathie	0	0	0	0	0	0	0	0	3	1	0	0	0	3	0	0	3	5	0	0	0	0	0	0	0	0	0	0	0	0	0	0	0	0	0	0	0	0	0	0	0	0	15	0	
Insuffisance respiratoire aiguë (IRA)	0	0	0	0	95	67	0	0	63	64	0	0	25	24	0	0	10	6	0	1	17	18	0	1	3	2	0	0	0	0	0	0	0	0	0	0	0	0	0	0	0	394	2		
Asthme	0	0	0	0	1	3	0	0	3	2	0	0	9	6	0	0	5	0	0	0	3	2	0	0	0	0	0	0	0	0	0	0	0	0	0	0	0	0	0	0	0	0	34	0	
Carie dentaire	0	0	0	0	0	0	0	0	0	0	0	3	0	0	0	0	8	1	0	0	0	0	0	0	0	0	0	0	0	0	0	0	0	0	0	0	0	0	0	0	0	0	9	3	
Ulcères de duodénum	0	0	0	0	0	0	0	0	0	0	0	0	0	0	0	0	0	0	0	0	1	1	0	0	0	0	0	0	0	0	0	0	0	0	0	0	0	0	0	0	0	2	0		
Autres maladies. De l'intestin	0	0	0	0	2	2	0	0	73	61	0	0	82	73	0	0	51	23	0	0	54	62	0	0	10	11	0	0	0	0	0	0	0	0	0	0	0	0	0	0	0	0	504	0	
Infection urinaire	0	0	0	0	0	0	0	0	14	19	0	0	30	67	0	0	80	419	0	0	151	655	0	0	25	35	0	0	0	0	0	0	0	0	0	0	0	0	0	0	0	0	1495	0	
Phimosi	2	1	0	0	167	0	0	0	12	0	0	0	2	0	0	0	0	0	0	0	0	0	0	0	0	0	0	0	0	0	0	0	0	0	0	0	0	0	0	0	0	0	184	0	
Dermatophytose	0	0	0	0	116	118	0	0	244	237	3	0	219	200	0	0	109	137	0	0	118	158	0	0	20	25	0	0	0	0	0	0	0	0	0	0	0	0	0	0	0	0	1701	3	
R.A.A.	0	0	0	0	108	77	0	0	171	158	0	0	104	102	0	0	22	30	0	0	33	52	0	0	20	18	0	0	0	0	0	0	0	0	0	0	0	0	0	0	0	0	895	0	
Traumatisme par accident de la voie publique	0	0	0	0	0	0	0	0	0	0	0	0	0	0	0	0	0	0	0	0	0	0	0	0	0	0	0	0	0	0	0	0	0	0	0	0	0	0	0	0	0	0	0	1	0
Autres traumatismes	0	0	0	0	0	0	0	0	0	0	0	0	0	0	0	0	0	0	0	0	0	0	0	0	0	0	0	0	0	0	0	0	0	0	0	0	0	0	0	0	0	0	0	8	0

Pointe-Noire

Tableau 74 : Cas et décès des maladies dans le département de Pointe-Noire selon le type et le sexe en 2019

MALADIES	0 - 28 jours				29 jours - 11 mois				1 - 4 ans				5 - 14 ans				15 - 24 ans				25 - 64 ans				65 et plus				Total	
	Cas		Décès		Cas		Décès		Cas		Décès		Cas		Décès		Cas		Décès		Cas		Décès		Cas		Décès		Cas	Décès
	M	F	M	F	M	F	M	F	M	F	M	F	M	F	M	F	M	F	M	F	M	F	M	F	M	F				
Fièvres typhoïdes & paratyphoïdes	0	0	0	0	0	2	0	0	10	20	0	0	65	82	0	0	121	206	0	0	322	387	0	0	53	54	0	0	1322	0
Dysenterie amibienne	0	1	0	0	5	2	0	0	63	43	0	0	33	49	0	0	55	31	0	0	55	45	0	0	0	0	0	0	382	0
Shigellose	0	0	0	0	7	5	0	0	73	27	0	0	41	34	0	0	69	61	0	0	38	29	0	0	7	3	0	0	394	0

Autres diarrhées infectieuses	1	2	0	0	146	149	0	0	257	225	0	0	97	111	0	0	89	95	0	0	78	98	0	0	15	13	0	0	1376	0
Intox. alimentaires bactériennes	0	0	0	0	0	0	0	0	0	0	0	0	43	16	0	0	55	31	0	0	36	20	0	0	0	0	0	0	201	0
Tuberculose pulmonaire	0	0	0	0	28	29			32	30	0	0	11	13	0	0	68	56	0	0	243	170	0	0	41	29	0	0	750	0
Tuberculose des méninges & système nerveux central	0	0	0	0	0	0	0	0	0	1	0	0	0	1	0	0	6	4	0	0	19	12	0	0	3	1	0	0	47	0
Rage	0	0	0	0	0	0	0	0	0	0	0	1	1	0	0	7		0	0	0	0	0	0	0	0	0	0	9	0	
Coqueluche	0	0	0	0	0	0	0	0	0	0	0	0	0	0	0	1	0	0	0	0	0	0	0	0	0	0	0	0	1	0
Trypanosomiase	0	0	0	0	0	0	0	0	0	0	0	0	0	0	0	0	1	0	0	0	0	0	0	0	0	0	0	0	1	0
Tétanos néonatal	1	1	0	0	1			0	3	2		0	5	2		1	1		0	0	10	1	0	0	2	1	0	0	30	1
Paralysie flasque aiguë (PFA)	0	0	0	0	1	2	0	0	4	2	0	0	3	4	0	0	2	0	0	0	0	0	0	0	0	0	0	0	18	0
Zona	0	0	0	0	9	9	0	0	58	53	0	0	41	40	0	0	7	7	0	0	11	13	0	0	4		0	0	252	0
Varicelles	0	0	0	0	5	6	0	0	20	12	0	0	25	19	0	0	5	2	0	0	2	1	0	0		1	0	0	98	0
Rougeole	0	0	0	0	2	2	0	0	34	15	0	0	19	17	0	0	2	1	0	0	0	0	0	0	1	0	0	0	93	0
Fièvre jaune	0	0	0	0	0	0	0	0	12	5	0	0	13	11	0	0	17	8	0	0	5	6	0	0	1	1	0	0	79	0
Paludisme simple	0	0	0	0	433	431	0	0	613	513	0	0	796	678	0	0	24	75	0	0	26	163	0	0	6	12	0	0	3770	0
Paludisme grave	230	252	0	0	2808	3127	0	0	9360	9607	0	0	9494	11176	0	0	5979	7517	0	11	9396	12828	1758	0	3833	2083	0	0	87690	1769
Schistosomiase urinaire	0	0	0	0	0	0	0	0	0	0	0	0	0	0	0	4	8	0	0	0	0	0	0	0	0	0	0	0	13	0
Parasitoses intestinales	0	0	0	0	158	231	0	0	567	530	0	0	569	683	0	0	353	373	0	0	465	689	0	0	113	127	0	0	4858	0
Filarioses	5	10			147	122	0	0	125	452	0	0	24	452	501	0	17	33	495	0	290	42	402	0	861	3	0	0	2583	1398
Syphilis (toutes formes)	0	0	0	0	0	0	0	0	0	0	0	0	6	0	0	0	10	0	2	0	15	0	1	0	1	0	0	0	32	3
Végétations vénériennes	0	0	0	0	0	0	0	0	0	0	0	0	0	0	0	32	18	0	0	44	66	0	0	0	0	0	0	0	160	0
Autres IST	0	0	0	0	0	0	0	0	10	0	0	0	22	60	0	0	113	252	47		291	429	0	0	39	47	0	0	1263	47
SIDA	0	0	0	0	1	3	0	0	1	0	3	0	2	1	0	1	20	44	0	1	196	40	5	0	310	74	1	0	692	11
Grippe H1N1	0	0	0	0	8	6	0	0	2	2	0	0	24	8	0	0	13	18	0	0	15	24	0	0	11	2			133	0
Méningite à méningocoque	1	0	0	0	0	1	0	0	0	0	0	0	1	0	0	0	0	0	1	0	0	0	0	0	2	0	0	0	5	1
Autres méningites	0	0	0	0	0	0	0	0	0	0	0	0	0	0	0	0	0	0	0	1			0	0	0	0	0	0	1	0
Tumeur maligne du sein	0	0	0	0	0	0	0	0	0	0	0	0	0	0	0	0	0	0	0	2	0	0		1	0	0	0	0	3	0
Tumeur maligne du foie	0	0	0	0	0	0	0	0	0	0	0	0	0	0	0	0	0	0	0	0	1	1	0	0	0	1	0	0	3	0
Tumeur maligne du col utérus	0	0	0	0	0	0	0	0	0	0	0	0	0	0	0	0	0	0	0	0	0	5	0	0	0	10	0	0	15	0
Diabète	0	0	0	0	2			2	3	4		6	22	6		2	27	40	2	84	313	329	26		215	202	10		1163	132
Malnutrition aiguë modérée	2	5	0	0	134	132	0		173	123	4	0	11	10	0	0	1	0	0	0	0	0	0	0	0	0	0	0	591	4
Anémies	0	3	0	0	67	35	0	6	215	250	0	0	234	245	8		142	137	0	0	85	159	0	0	46	6	0	0	1624	14
Drépanocytose	0	0	0	0	0	2		0	2	6	0	0	4	7	0	0	0	4	0	0	5		0	0	1	2	0	0	33	0
Paralysie faciale	0	0	0	0	0	0	0	0	0	0	0	0	1	3	0	0	0	0	0	0	0	0	0	0	0	0	0	0	4	0
Epilepsie	0	0	0	0	0	0	0	0	1	0	0	0	1	7	0	0	12	19	0	0	34	24	0	0	2	1	0	0	101	0
Otitites moyennes chroniques	22	12	0	0	0	0	0	0	59	33	0	0	51	52	0	0	19	37	0	0	44	70	0	0	6	4	0	0	409	0
Insuffisances cardiaques	0	0	0	0	0	3	0	0	0	0	0	0	2	3	0	0	5	14	0	0	17	24	0	0	66	70	0	0	204	0
Autres cardiopathies	0	0	0	0	0	0	0	0	0	0	0	0	1	7	0	0	0	2	0	0	55	85	0	0	54	60	0	0	264	0
H.T.A.	4	7	0	0	0	0	0	0	0	0	0	0	0	0	1	86	198	1	44	307	405	32	50	275	225	12		1507	140	
Mal. Vasc. Cérébrales	0	0	0	0	0	0	0	0	0	0	0	0	1	1	0	0	0	0	0	0	45	39	0	0	82	52	0	0	220	0
Hypotension	0	0	0	0	0	0	0	0	0	0	0	0	0	0	0	0	33	55	0	0	75	42	0	0	36	52	0	0	293	0

Bronchites	0	0	0	0	23	45	0	0	55	34	0	0	0	0	0	0	0	0	0	0	0	0	0	0	0	0	157	0		
Angine	0	0	0	0	2	4	0	0	32	49	0	0	141	149	0	0	180	201	0	0	177	180	0	0	41	94	0	0	1250	0
Pneumonie	9	14	0	0	110	143	0	0	347	311	8		239	243	7		124	118	9	0	94	157	29		22	30	4	1961	57	
Asthme	0	0	0	0	0	0	0	0	0	0	0	1		0	0	1	1	0	0	2	2	0	0	0	1	0	0	8	0	
Autres affect aiguës voies resp.	2	6	0	0	195	220	0	0	534	495	0	0	422	328	0	0	117	116	0	0	80	119	0	0	40	19	0	0	2693	0
Carie dentaire	0	0	0	0	0	0	0	0	2	6	0	0	13	14	0	0	12	23	0	0	27	28	0	0	1	1	0	0	127	0
Mycose buccale	0	0	0	0	68	85	0	0	56	30	0	0	15	11	0	0	5	17	0	0	28	39	0	0	4	2	0	0	360	0
Gastrites	0	0	0	0	0	0	0	0	0	0	0	0	0	0	0	0	33	88	0	0	21	75	0	0	0	0	0	0	217	0
Stérilité chez l'homme	0	0	0	0	0	0	0	0	0	0	0	0	0	0	0	0	1	0	0	0	1	0	0	0	0	0	0	0	2	0
Stérilité chez la femme	0	0	0	0	0	0	0	0	0	0	0	0	9	0	0	0	1	0	0	0	41	0	0	0	0	0	0	0	51	0
Phimosis	0	0	0	0	133	6	0	0	39	1	0	0	7		0	0	11	0	0	0	4	0	0	0	0	0	0	0	201	0
Priapisme	84	0	0	0	97	0	0	0	28	0	0	2	0	0	0	0	0	0	0	0	0	0	0	0	0	0	0	0	209	2
Autres affections des organes génitaux de l'homme	0	0	0	0	0	1	0	0	22	21	0	0	38	51	0	0	87	273	0	0	251	395	0	0	55	44	0	0	1238	0
Avortements	0	0	0	0	0	0	0	0	0	0	0	0	0	0	0	0	85	0	0	0	73	0	0	0	0	0	0	0	158	0
Vomissements gravidiques	0	0	0	0	0	0	0	0	0	0	0	0	12	5		58	58	351	0	5	3	364	0	0	0	0	0	0	793	63
Placenta prævia	0	0	0	0	0	0	0	0	0	0	0	0	5	0	0	0	46	0	0	1	75	0	0	0	0	0	0	0	127	0
Pré-éclampsie	0	0	0	0	0	0	0	0	0	0	0	0	0	0	0	0	7	0	0	0	11	0	0	0	0	0	0	0	18	0
Hémorragie de la délivrance	0	0	0	0	0	0	0	0	0	0	0	0	0	0	0	0	63	0	0	0	56	0	0	0	0	0	0	0	119	0
Menaces d'avortements	0	0	0	0	0	0	0	0	0	0	0	0	0	0	0	0	77	0	0	0	68	0	0	0	0	0	0	0	145	0
Menaces d'accouchement prématuré	0	0	0	0	0	0	0	0	0	0	0	0	0	0	0	0	2	66	0	0	3	53	0	0	0	0	0	0	124	0
Dermatophytose	0	0	0	0	0	0	0	0	65	45	0	0	107	85	0	0	0	0	0	0	0	0	0	0	0	0	0	0	302	0
Gale	0	0	0	0	0	0	0	0	36	28	0	0	92	63	0	0	0	0	0	0	0	0	0	0	0	0	0	0	219	0
Anthrax	0	0	0	0	2	2	0	0	2	3	0	0	1		0	0	5	6	0	0	8	4	0	0	1	3	0	0	37	0
Ulcère de Buruli	0	0	0	0	0	0	0	0	1	0	0	0	0	0	0	0	1	1	0	0	3	2	0	0	0	0	0	0	8	0
Infections peau & tissus cellul. s/cut.	3	0	0	0	27	26	0	0	35	47	0	0	29	23	0	0	24	36	0	0	47	41	0	0	10	4	0	0	352	0
Autres maladies de la peau	6	10	0	0	88	114	0	0	231	190	0	86	235	152	0	46	196	76	0	59	166	114	0	0	31	10	0	0	1619	191
R.A.A.	0	0	0	0	0	0	0	0	0	0	0	0	2	0	0	44	56	0	0	50	84	0	0	57	64	0	0	357	0	
Myosite	0	0	0	0	0	0	0	0	0	0	0	0	0	0	0	0	0	0	0	25	6	0	0	33	15	0	0	79	0	
Autres mal. Syst. Ostéo-articulaire et musculaire	0	0	0	0	0	0	0	0	0	0	0	0	0	0	0	0	0	0	0	0	0	0	0	68	27	0	0	95	0	
Autres anomalies congénitales	18	5	0	0	0	0	0	0	0	0	0	0	0	0	0	0	0	0	0	0	0	0	0	0	0	0	0	0	23	0
Convulsion du Nv né	33	22	0	0	0	0	0	0	0	0	0	0	0	0	0	0	0	0	0	0	0	0	0	0	0	0	0	0	55	0
Infection du Nv né	15	17	0	0	0	0	0	0	0	0	0	0	0	0	0	0	0	0	0	0	0	0	0	0	0	0	0	0	32	0
Prématurité	65	45	0	0	0	0	0	0	0	0	0	0	0	0	0	0	0	0	0	0	0	0	0	0	0	0	0	0	110	0
Souffrance néonatale	91	68	0	0	0	0	0	0	0	0	0	0	0	0	0	0	0	0	0	0	0	0	0	0	0	0	0	0	159	0
Fracture ouverte membre supérieur	0	0	0	0	0	0	0	0	0	0	0	0	32	55	0	0	45	18	0	0	75	12	0	0	0	0	0	0	237	0
Fracture fermée membre supérieur	0	0	0	0	0	0	0	0	0	0	0	42	12	0	0	31	5	0	0	48	27	0	0	0	0	0	0	0	165	0
Plaies	0	0	0	0	0	1	0	0	45	26	0	0	63	35	0	0	77	14	0	78	64	16	0	22	13	3		438	19	
Morsure de chien	0	0	0	0	0	0	0	0	12	4	0	0	21	8	0	0	15	7		12	17	0	0	0	0	0	0	0	84	12
Fracture du crâne	0	0	0	0	0	0	0	0	0	0	0	18	25	0	0	33	31		15	18	0	0	0	0	0	0	0	125	15	
Traumatisme par accident de la voie publique	0	0	0	0	0	0	0	0	2	0	0	0	1	2	0	0	1	4	0	0	20	2	0	0	0	0	0	0	32	0
Mort subite de cause inconnue	0	0	0	0	0	0	0	0	620	555	0	0	305	285	0	0	70	100	0	0	162	211	0	0	20	27	0	0	2355	0

Tableau 75 : Cas et décès des maladies dans le département de Pointe-Noire selon le type et le sexe en 2020

MALADIES	0 - 28 jours				29 jours - 11 mois				1 - 4 ans				5 - 14 ans				15 - 24 ans				25 - 64 ans				65 et plus				Total	
	Cas		Décès		Cas		Décès		Cas		Décès		Cas		Décès		Cas		Décès		Cas		Décès		Cas		Décès		Cas	Décès
	M	F	M	F	M	F	M	F	M	F	M	F	M	F	M	F	M	F	M	F	M	F	M	F	M	F	M	F		
Fièvres typhoïdes & paratyphoïdes	0	0	0	0	0	0	0	0	4	8	0	0	34	49	0	0	95	145	0	0	272	216	0	0	1	2	0	0	826	0
Dysenterie amibienne	1	0	0	0	0	0	0	0	1	0	0	0	0	0	0	0	0	0	0	0	0	0	0	0	0	0	0	0	2	0
Shigellose	0	0	0	0	4	10	0	0	45	25	0	0	19	22	0	0	38	9	0	0	9	4	0	0	0	0	0	0	185	0
Schistosomiase digestive	0	0	0	0	0	0	0	0	0	0	0	0	0	0	0	0	2		0	0	1	0	0	0	0	0	0	3	0	
Autres diarrhées infectieuses	0	2	0	0	124	137	0	0	195	199	0	0	72	62	0	0	42	39	0	0	73	98	0	0	0	0	0	0	1043	0
Primo-infections tuberculeuses	0	0	0	0	0	0	0	0	0	0	0	0	0	0	0	0	33	12	0	0	48	24	0	0	0	0	0	0	117	0
Tuberculose pulmonaire	0	0	0	0	0	3	0	0	8	8	0	0	21	22	0	0	68	50	0	0	209	157	0	0	19	16	0	0	581	0
Rage	0	0	0	0	0	0	0	0	0	0	0	0	3	0	2	0	1		0	0	0	0	0	0	0	0	0	4	2	
Trypanosomiase	0	0	0	0	0	0	0	0	0	0	0	0	0	0	0	0	0	0	0	2	3	0	0	0	0	0	0	5	0	
Tétanos	0	0	0	0	0	0	0	0	4	0	0	0	1	2	0	0	0	0	0	0	0	0	0	0	0	1		8	0	
Tétanos néonatal	0	1	0	0	0	0	0	0	0	0	0	0	0	0	0	0	0	0	0	0	0	0	0	0	0	0	0	1	0	
Paralysie flasque aiguë (PFA)	0	0	0	0	0	0	0	0	3	2	0	0	2	2	0	0	0	0	0	0	0	0	0	0	0	0	0	9	0	
Varicelles	0	0	0	0	2	3	0	0	5	8	0	0	11	4	0	0	1	2	0	0	0	3	0	0	0	0	0	39	0	
Rougeole	0	0	0	0	3	3	0	0	4	7	0	0		4	0	0	1		0	0	1	0	0	0	0	0	0	23	0	
Fièvre jaune	0	0	0	0	1	2	0	0	8	7	0	0	12	7	0	0	9	12	0	0	5	5	1	0	0	0	0	68	1	
Paludisme simple	0	0	0	0	178	217	7	12	398	385	21	22	464	44	13	70	12	48	47	116	28	40	29	19	0	0	0	1814	356	
Paludisme grave	110	121	0	0	2306	2649	262	6	6603	7149	383	406	6174	6556	961	114	5051	7239	993	223	8500	9524	2109		679	48	0	0	62709	5457
Schistosomiase urinaire	0	0	0	0	0	0	0	0	0	0	0	0	0	0	0	0	2	0	0	0	1	0	0	0	0	0	0	3	0	
Parasitoses intestinales	0	1	0	0	41	68	0	0	139	103		0	173	146	0	0	89	128	0	0	120	162	0	0	59	73	0	0	1302	0
Filarioses	0	0	0	0	8	6	0	0	1	53	50	0	1	52	52	0	7	43	31		6	54	46	0	0	0	0	231	179	
Syphilis (toutes formes)	0	0	0	0	0	0	0	0	0	1		0	46	18	0	0	16	11	0	0	25	15	0	0	21	23	0	0	176	0
Autres IST	0	0	0	0	0	0	0	0	0	0	0	0	18	12			45	145	46		68	185	53					473	99	
SIDA	0	0	0	0	1	1	0	0	2	1	1	0	1	2	1		19	22	5	5	183	201	50	62	63	41	20	10	537	154
Méningite à méningocoque	2	5	1	1	4	8	2	3	6	0	1	0	4	2	0	0	0	0	1	3	0	0	0	0	0	0	0	31	12	
Autres méningites	1	1			2	2	2	2	0		0	3	0	0	0	0	0	0		1	1	0	0	0	0	0	0	13	2	
Tumeur maligne du sein	0	0	0	0	0	0	0	0	0	0	0	0	0	0	0	0	0	1	0	0	0	87	0	8	0	21	0	1	109	9
Tumeur maligne du foie	0	0	0	0	0	0	0	0	0	0	0	0	0	0	0	0	2	2	1	0	14	11	4	3	12	10	3	1	51	12
Tumeur maligne du col utérus	0	0	0	0	0	0	0	0	0	0	0	0	0	0	0	0	0	0	0	0	0	26	0	1	0	15		1	41	2
Diabète	0	0	0	0	0	0	0	0	0	1	1	0	7	16	0	0	15	25		18	219	233	12	17	83	51	10	8	650	66
Malnutrition aiguë modérée	0	0	0	0	387	418	0	0	252	220	0	0	5	4	0	0	1	0	0	1	4	0	0	0	0	0	0	0	1291	1
Malnutrition aiguë sévère	0	0	0	0	38	45	5	3	40	36	3	2	1		0	0	0	0	0	0	0	0	0	0	0	0	0	0	160	13
Anémies	1	2	0	0	63	58	7	4	293	230	12	12	302	294	11	9	59	115		3	86	242	6	17	9	11	3	3	1765	87
Drépanocytose	0	0	0	0	11	7	0	0	24	24	0	0	54	57	1	0	22	25	1	0	14	27	0	1	0	0	0	0	265	3
Troubles psychotiques	0	0	0	0	0	0	0	0	0	0	0	0	2		0	0	2		0	0	0	0	0	0	0	0	0	4	0	
Dépression	0	0	0	0	0	0	0	0	0	1	0	0	2	1	0	0	1	0	0	0	3	0	0	0	0	0	0	0	8	0
Epilepsie	0	0	0	0	0	1	1		0	1	0	2	2	1	0	0	1	15	0	1	16	7	0	0	7	7	0	0	58	4
Conjonctivites	0	0	0	0	0	0	0	0	36	21	0	0	15	43	0	0	54	15	0		62	35	0	0	0	0	0	0	281	0
Corps étranger	0	0	0	0	0	0	0	0	48	23	0	0	28	7	0	0	0	0	0	0	0	0	0	0	0	0	0	0	106	0
Insuffisances cardiaques	0	0	0	0	0	0	0	0	0	1	5	0	14	42	0	0	0	43	35	0	0	58	82	0	0	0	0	0	158	122

H.T.A.	0	0	0	0	0	0	0	0	52	21	0	0	186	195	0	0	27	216	0	0	266	34	0	0	59	72	0	0	1128	0	
Mal. Vasc. Cérébrales	0	0	0	0	0	0	0	0	0	0	0	0	0	0	0	0	50	28	0	0	48	38	0	0	98	66	0	0	328	0	
Bronchites	0	0	0	0	35	20	0	0	15	6	0	0	0	0	0	0	0	0	0	0	0	0	0	0	0	0	0	0	76	0	
Angine	0	0	0	0	0	0	0	0	35	55	19	0	69	108	35	0	94	166	34	0	109	136	33	0	70	6	0	0	848	121	
Pneumonie	2	8	0	0	40	45	0	0	61	66	0	0	32	26	0	0	23	21	0	0	106	78	0	0	0	0	0	0	508	0	
Pneumopathie		1	0	0	20	26	0	0	23	24	0	0	26	9	0	0	5	4	0	0	8	4	0	0	0	0	0	0	150	0	
Asthme	0	0	0	0	0	0	0	0	0	0	0	0	0	2	0	0	2	0	0	0	0	0	0	0	0	0	0	0	4	0	
Carie dentaire	0	0	0	0	0	0	0	0	5	13	0	0	4	27	0	0	25	53	0	0	69	116	0	0	0	0	0	0	312	0	
Cirrhose hépatique	0	0	0	0	2	5	0	0	1	0	0	0	4	2	0	0	9	2	0	0	8	4	0	0	0	1	0	0	38	0	
Infection urinaire	0	0	0	0	0	3	0	0		5	0	0	4		0	0	7	7	0	0	22	19			2	4	0	0	73	0	
Phimos	7	0	0	0	169	7	0	0	56	6	0	0	2		0	0			0	0	0	0	0	0	0	0	0	0	247	0	
Autres affections des organes génitaux de l'homme	0	0	0	0	1	2	0	0	15	24	0	0	49	50	0	0	76	244	0	0	216	432	0	0	18	29	0	0	1156	0	
Avortements	0	0	0	0	0	0	0	0	0	0	0	0	0	0	0	0	15	0	0		9	0	0	0	0	0	0	0	24	0	
Vomissements gravidiques	0	0	0	0	0	0	0	0	0	0	0	0	0	0	0	0	115	81	0	0	159	79	0	0	0	0	0	0	434	0	
Placenta prævia	0	0	0	0	0	0	0	0	0	0	0	0	0	0	0	0	5	6	0	0	7	16	0	0	0	0	0	0	34	0	
Pré-éclampsie	0	0	0	0	0	0	0	0	0	0	0	0	0	0	0	0	9	0	0	0	0	10	0	0	0	0	0	0	19	0	
Eclampsie	0	0	0	0	0	0	0	0	0	0	0	0	0	0	0	0	0	0	0	0	0	4	0	0	0	0	0	0	4	0	
Dystocie due à une anomalie pelvienne de la mère	0	0	0	0	0	0	0	0	0	0	0	0	0	0	0	0	0	0	0	0	0	1	0	0	0	0	0	0	1	0	
Hémorragie de la délivrance	0	0	0	0	0	0	0	0	0	0	0	0	0	0	0	0	0	26	0	0	0	25	0	0	0		0	0	51	0	
Autres complications de la grossesse	0	0	0	0	0	0	0	0	0	0	0	0	0	0	0	0	1	0	0	0	0	2	0	0	0		0	0	3	0	
Menaces d'avortements	0	0	0	0	0	0	0	0	0	0	0	0	0	0	0	0	17	0	0	0	0	15	0	0	0	0	0	0	32	0	
Menaces d'accouchement prématuré	0	0	0	0	0	0	0	0	0	0	0	0	0	0	0	0	15	0	0	0	0	28	0	0	0	0	0	0	43	0	
Gale									35	21	0	0	43	18	0	0	0	0	0	0	0	0	0	0	0	0	0	0	117	0	
Impétigo	0	0	0	0	0	0	0	0	0	0	0	0	0	0	0	0	0	0	0	0	0	0	0	0	0	0	0	0	0	0	0
Anthrax	0	0	0	0	0	0	0	0	3	1	0	0	0	2	0	0	1	0	0	0	1	5	0	0	0	0	0	0	13	0	
Ulcère de Buruli	0	0	0	0	0	0	0	0	0	0	0	0	0	0	0	0	0	0	0	0	1	0	0	0	0	0	0	0	1	0	
Infections peau & tissus cellul. s/cut.	1	0	0	0	4	4	0	0	16	4	0	0	9	23	0	0	38	5	0	0	12	42	0	0	2	1	0	0	161	0	
Autres maladies de la peau	0	1	0	0	44	57	0	0	77	103	6	0	80	63	7	0	60	98	0	0	113	97	0	0	0	0	0	0	793	13	
R.A.A.	0	0	0	0	0	0	0	0	0	0	0	0	0	0	0	0	3	0	0	79	74	0	0	86	52	0	0	294	0		
Plaies	0	0	0	0	1	0	0	0	40	18	0	13	102	55	0	10	47	14	0	2	74	44	0	0	0	1	0	0	396	25	
Brûlures	0	0	0	0	0	0	0	0	9	4	0	0	13	7	0	0	5	8	0	0	0	0	1	0	0	0	0	0	46	1	
Morsure de chien	0	0	0	0	0	0	0	0	2	0	0	0	7	3	0	0	4	3	0	0	3	2	0	0	0	0	0	0	24	0	
Fracture du crâne	0	0	0	0	0	0	0	0	0	0	0	0	14	7	0	0	22	13	0	0	18	4	0	0	6	2	0	0	86	0	
Traumatisme par accident de la voie publique	0	0	0	0	0	0	0	0	2	2	0	0	8	4	0	0	11	12	0	0	20	18	0	0	0	0	0	0	77	0	
Morsures de serpents	0	0	0	0	0	0	0	0	0	0	0	0	0	0	0	0	17	6	0	0	8	2	0	0	0	0	0	0	33	0	
Intoxication alimentaire	0	0	0	0	0	0	0	0	0	0	0	0	6	4	0	0	25	4	0	0	7	11	0	0	0	0	0	0	57	0	

CHAPITRE XI : BLOC OPERATOIRE

Tableau 76 : situation des interventions chirurgicales par département en 2019/2020

DEPARTEMENT	Chirurgie digestive		Chirurgie infantile		Chirurgie thoracique		Anesthésie		Gynécologie		ORL		Ophtalmologie		Orthopédie traumatologie		Stomatologie		Urologie	
	2019	2020	2019	2020	2019	2020	2019	2020	2019	2020	2019	2020	2019	2020	2019	2020	2019	2020	2019	2020
ENSEMBLE HD	38	0	78	0	0	0	0	0	190	73	0	0	0	0	0	0	0	0	0	0
HG DOLISIE	0	0	0	0	0	0	277	342	102	102	0	0	0	0	0	0	0	0	0	0
NIARI	38	0	78	0	0	0	277	342	292	175	0	0	0	0	0	0	0	0	0	0
LEKOU MOU	0	0	0	0	0	0	0	0	126	167	8	6	0	0	0	0	0	0	0	0
BOUENZA	31	45	19	26	0	0	32	32	131	116	133	128	90	43	0	0	0	0	33	41
POOL	11	11	6	3	0	0	22	34	255	316	0	0	0	0	0	0	0	0	0	0
PLATEAUX	26	39	12	16	0	0	35	48	211	249	6	8	4	7	12	8	7	11	28	24
ENSEMBLE HD	6	0	0	0	0	0	0	0	0	0	0	0	0	0	0	0	0	0	0	0
HG 31 JUILLET 1968	2	3	91	0	0	0	0	0	128	103	0	0	0	0	0	0	0	0	17	3
HG ELBO	0	0	0	0	0	0	0	0	0	0	0	0	0	0	0	0	0	0	0	0
CUVETTE	8	3	91	0	0	0	0	0	128	103	0	0	0	0	0	0	0	0	17	3
CUVETTE-OUEST	0	0	0	0	0	0	0	0	0	0	0	0	0	0	0	0	0	0	0	0
SANGHA	152	70	0	0	0	0	61	0	0	63	0	0	0	0	0	0	0	0	0	0
LIKOUALA	58	123	0	0	0	0	0	0	105	102	0	0	0	0	0	0	0	0	0	0
ENSEMBLE HD	100	126	0	0	0	0	0	0	501	623	0	0	0	0	0	0	0	0	0	0
HSME BLANCHE GOMES	0	0	24	39	0	0	0	0	911	1056	0	0	0	0	0	0	0	0	0	0
HCA PIERRE MOBENGO
CHU-B
BRAZZAVILLE	100	126	24	39	0	0	0	0	1412	1679	0	0	0	0	0	0	0	0	0	0
ENSEMBLE HD	199	0	0	0	0	0	0	0	14	0	0	0	0	0	0	0	0	0	0	0
HRA
HG DE LOANDJILI
HG ADOLPHE SICE
POINTE-NOIRE	199	0	0	0	0	0	0	0	14	0	0	0	0	0	0	0	0	0	0	0
REPUBLIQUE DU CONGO	623	417	230	84	0	0	427	456	2674	2970	147	142	94	50	12	8	7	11	78	68

CHAPITRE XII : CONSULTATIONS EXTERNES

I. Médecine

Tableau 77 : Situation de la consultation externe dans le service de médecine par département en 2019/2020

DEPARTEMENT	Carcinologie		Cardiologie		Néphrologie		Endocrinologie/maladies métaboliques		Neurologie		Gastroentérologie		Infectiologie		Pneumologie		Hématologie	
	2019	2020	2019	2020	2019	2020	2019	2020	2019	2020	2019	2020	2019	2020	2019	2020	2019	2020
ENSEMBLE HD
HG DE DOLISIE	100	437
NIARI	100	437
LEKOU MOU	2	6	12
BOUENZA
POOL	...	196	243
PLATEAUX	600	573	290	326	126	514
ENSEMBLE HD	70	70
HG 31 JUILLET 1968
HG ELBO
CUVETTE	70	70
CUVETTE-OUEST
SANGHA
LIKOUALA
ENSEMBLE HD	0	0	192	0	0	0	0	0	0	0	133	0	0	0	0	0	0	0
CHU-B	1 207	944	1 977	1 479	337	473	1 706	1 155	886	997	1 349	1 168	1 832	1 493	1 172	619	279	310
BRAZZAVILLE	1 207	944	2 169	1 479	337	473	1 706	1 155	886	997	1 482	1 168	1 832	1 493	1 172	619
HG DE LOANDJILI	109	...	692	643	...	778	...	262	23	2
HG ADOLPHE SICE	10	5	99	9	621	277	209	59	402	222	111	36	117	17	63	17	23	2
POINTE-NOIRE	119	5	791	9	621	277	852	59	1 180	222	373	36	117	17	63	17
REPUBLIQUE DU CONGO	1 326	1 145	3 030	1 558	958	750	2 558	1 214	2 066	1 462	2 455	1 777	2 339	2 275	1 367	1 162	0	0

Tableau 77 : Situation de la consultation externe dans le service de médecine par département en 2019/2020 (suite et fin)

DEPARTEMENT	Dermatologie		Rhumatologie		Réanimation polyvalente		Psychiatrie		Unité Neurovasculaire		Kinésithérapie		Psychologie		Unité de cancer	
	2019	2020	2019	2020	2019	2020	2019	2020	2019	2020	2019	2020	2019	2020	2019	2020
ENSEMBLE HD
HG DE DOLISIE	278	...	38
NIARI	278	...	38
LEKOU MOU

BOUENZA
POOL
PLATEAUX
ENSEMBLE HD
CUVETTE
CUVETTE-OUEST
SANGHA
LIKOUALA
ENSEMBLE HD
CHU-B	357	408	919	936	1 987	2 342
BRAZZAVILLE	357	408	919	936	1 987	2 342
HD TIE-TIE
HRA
HG ADOLPHE SICE	424	79	644
POINTE-NOIRE	424	79	644
REPUBLIQUE DU CONGO	781	408	919	936	79	0	1 987	2 986	0	0	278	0	38	0	0	0	0	0

II. Chirurgie

Tableau 78 : Situation de la consultation externe dans le service de chirurgie par département en 2019/2020

DEPARTEMENT	ORL		Urologie		Stomatologie		Chirurgie infantile		Chirurgie pédiatrique		Chirurgie abdominale		Traumatologie		Chirurgie Orthopédique		Chirurgie digestive		
	2019	2020	2019	2020	2019	2020	2019	2020	2019	2020	2019	2020	2019	2020	2019	2020	2019	2020	
ENSEMBLE HD	145	0	0	0	384	0
HG DE DOLISIE	90	193	57	223
NIARI	235	193	441	223
LEKOUMOU	17	21	15	12	25	30
BOUENZA	188
PLATEAUX	66	78	22	136	117	138	260	210	33	46	110	127	...
ENSEMBLE HD	0	0	0	0	0	0	2	2	46	46	0	0	556	338	0	0	...
HG 31 JUILLET 1968	83	86	82	121	...	8	43	55	...
CUVETTE	83	86	82	121	...	8	2	2	46	46	556	338	43	55	...
ENSEMBLE HD	1381	804	1860	992	0	0	0	0	0	0	438	391	0	0	686	441	...
HSME BLANCHE GOMES	423	689	756	517	211	370
CHU-B	1100	865	1 373	1 018	401	505	971	566	1 043	1 266	874	373	...
BRAZZAVILLE	2 904	2 358	1 373	1 018	3 017	2 014	1 182	936	1 481	1 657	1 560	814	...

HG DE LOANDJILI	614		252		375	132
HG ADOLPHE SICE	1 733	1 147	71	11	777	295	12
POINTE-NOIRE	2 347	1 147	323	11	1 152	427	12
REPUBLIQUE DU CONGO	5 652	3 883	1 696	1 029	4 917	2 506	1 299	1 082	2	2	46	46	2 193	1 909	589	384	1 713	996

Tableau 78 : Situation de la consultation externe dans le service de chirurgie par département en 2019/2020 (suite et fin)

DEPARTEMENT	Chirurgie polyvalente		Ophtalmologie		Service des brûlés		Chirurgie bloc post opérés		Anesthésie	
	2019	2020	2019	2020	2019	2020	2019	2020	2019	2020
ENSEMBLE HD	156
HG DE DOLISIE	657	2 141	88	1 105	119	...
NIARI	813	2 141	88	1 105	119	...
LEKOU MOU	13	16	5	2
BOUENZA	72
PLATEAUX	8
ENSEMBLE HD	0
HG 31 JUILLET 1968	130	133
CUVETTE	130	133
ENSEMBLE HD	1232	1150
HSME BLANCHE GOMES	1195	1372
CHU-B	159	133	4 148	2 355
BRAZZAVILLE	159	133	6 575	4 877
HG DE LOANDJILI	1 174
HG ADOLPHE SICE	1 412	315
POINTE-NOIRE	2 586	315
REPUBLIQUE DU CONGO	159	133	10 189	7 490	5	2	88	1 105	119	...

III. Pédiatrie

Tableau 79 : Situation de la consultation externe dans le service de pédiatrie par département en 2019/2020

DEPARTEMENT	Néonatalogie		Soins intensifs pédiatriques		Pédiatrie nourrissons		Pédiatrie grands enfants	
	2019	2020	2019	2020	2019	2020	2019	2020
ENSEMBLE HD
HG DE DOLISIE	136	156
NIARI	136	156
LEKOU MOU	3	5	16	8	138	162
BOUENZA	0	0	0	0

POOL	0	283	224	404
PLATEAUX	628	824	300	132	282	100
ENSEMBLE HD	0	0	0	0	0	0
HG 31 JUILLET 1968	3	4	0	0	0	0	0	0
CUVETTE	3	4	0	0	0	0	0	0
ENSEMBLE HD	2 264	136	0	0	9 398	1 568	6 540	0
HSME BLANCHE GOMES	341	297	490	791	130	229
BRAZZAVILLE	2 605	433	9 888	2 359	6 670	229
HG DE LOANDJILI	505	4 161	...	4 666	...
HG ADOLPHE SICE	2 086	...	6 087
POINTE-NOIRE	2 591	...	6 087	...	4 161	...	4 666	...
REPUBLIQUE DU CONGO	5 338	598	6 715	824	14 365	2 782	11 980	895

IV. Gynéco-obstétrique et autres

Tableau 80 : Situation de la consultation externe dans le service de gynéco-obstétrique et autres par département en 2019/2020

DEPARTEMENT	Gynéco-obstétrique		Passages aux urgences		Soins intensifient		BTA		Consultation externe	
	2019	2020	2019	2020	2019	2020	2019	2020	2019	2020
ENSEMBLE HD	134	151	0	0	0	0	0	0	0	0
HG DE DOLISIE	40	306	912	2 439	...	185	67	678	278	0
NIARI	174	457	912	2 439	...	185	67	678	278	0
LEKOU MOU	0	0	0	0	0	0	0	0
BOUENZA	289	626	0	0	0	0	0	0	0	0
POOL	0	0	0	0	0	0	0	0
PLATEAUX	180	176	0	0	0	0	0	0	0	0
ENSEMBLE HD	331	219	0	0	0	0	0	0	0	0
HG 31 JUILLET 1968
HG ELBO	288	731	778	2 592
CUVETTE	619	950	778	2 592
CUVETTE-OUEST
SANGHA
LIKOUALA
ENSEMBLE HD	4 070	1 815	3 907	3 484	0	0	0	0	0	0
HSME BLANCHE GOMES	1 786	1 582	3 898	3 828
HCA PIERRE MOBENGO
CHU-B
BRAZZAVILLE	5 856	3 397	7 805	7 312
HD TIE-TIE

HRA
HG DE LOANDJILI	1 852	...	1 316
HG ADOLPHE SICE	341	8	1 589	4 639
POINTE-NOIRE	2 193	8	2 905	4 639
REPUBLIQUE DU CONGO	9 311	5 614	12 400	16 982	...	185	67	678	278	...

I. Capacité litière

Tableau 81 : Répartition de la capacité litière en médecine par département selon l'état de fonctionnalité en 2019/2020

DEPARTEMENT	Médecine					
	2019			2020		
	Capacité d'accueil	Lits fonctionnels	Lits non fonctionnels	Capacité d'accueil	Lits fonctionnels	Lits non fonctionnels
ENSEMBLE HD	0	0	0	0	0	0
HG DE DOLISIE	0	34	0	0	68	0
NIARI	0	34	0	0	68	0
LEKOUMOU	0	15	0	0	15	0
BOUENZA	57	37	20	53	28	25
POOL	8	2	0	16	12	2
PLATEAUX	34	34	0	34	34	0
ENSEMBLE HD	15	31	2	634	33	0
HG 31 JUILLET 1968	0	0	0	0	35	0
HG ELBO	36	20	16	36	36	0
CUVETTE	51	51	18	670	104	0
CUVETTE-OUEST	9	9	0	9	9	0
SANGHA	0	0	0	0	0	0
LIKOUALA	36	14	22	36	1	0
ENSEMBLE HD	406	447	23	419	390	23
HCA PIERRE MOBENGO	0	0	0	0	0	0
HSME BLANCHE GOMES	0	0	0	0	0	0
CHU-B	350	294	56	371	304	67
BRAZZAVILLE	756	741	79	790	694	90
ENSEMBLE HD	0	24	0	0	25	0
HG ADOLPHE SICE	110	88	26	190	161	29
HG DE LOANDJILI	0	67	0	0	60	0
HG DE NGOYO	0	0	0	0	0	0
HRA	0	0	0	190	246	29
POINTE-NOIRE	110	179	26	1798	1211	146
REPUBLIQUE DU CONGO	1061	1116	165	3406	2176	263

Tableau 82 : Répartition de la capacité litière en pédiatrie par département selon l'état de fonctionnalité en 2019/2020

DEPARTEMENT	Pédiatrie					
	2019			2020		
	Capacité d'accueil	Lits fonctionnels	Lits non fonctionnels	Capacité d'accueil	Lits fonctionnels	Lits non fonctionnels
ENSEMBLE HD	0	0	0	0	0	0
HG DE DOLISIE	0	20	0	0	20	0
NIARI	0	20	0	0	20	0
LEKOUMOU	0	0	0	0	0	0
BOUENZA	104	73	31	80	64	16
POOL	8	8	0	0	0	0
PLATEAUX	0	0	0	0	0	0
ENSEMBLE HD	325	23	0	10	23	0
HG 31 JUILLET 1968	0	39	0	0	27	0
HG ELBO	7	7	0	7	7	0
CUVETTE	332	69	0	17	57	0
CUVETTE-OUEST	6	6	0	6	6	0
SANGHA	0	0	0	0	16	0
LIKOUALA	36	15	21	36	12	24
ENSEMBLE HD	59	56	3	43	40	3
BRAZZAVILLE	59	56	3	43	40	3
ENSEMBLE HD	0	0	0	0	0	0
HG ADOLPHE SICE	160	154	6	0	0	0
HG DE LOANDJILI	0	0	0	0	0	0
HRA	0	0	0	0	0	0
POINTE-NOIRE	160	154	6	0	0	0
REPUBLIQUE DU CONGO	705	401	61	182	215	43

Tableau 83 : Répartition de la capacité litière en chirurgie par département selon l'état de fonctionnalité en 2019/2020

DEPARTEMENT	Chirurgie					
	2019			2020		
	Capacité d'accueil	Lits fonctionnels	Lits non fonctionnels	Capacité d'accueil	Lits fonctionnels	Lits non fonctionnels
KOUILOU	0	0	0	0	0	0
ENSMBLE HD	0	0	0	0	0	0
HG DE DOLISIE	0	44	0	0	44	0
NIARI	0	44	0	0	44	0
LEKOUMOU	0	7	0	0	7	0
BOUENZA	56	46	10	53	44	9
POOL	22	17	0	22	17	0
PLATEAUX	16	15	1	16	15	2
ENSMBLE HD	99	22	0	14	14	0
HG 31 JUILLET 1968	0	36	0	0	36	0
HG ELBO	20	20	0	20	20	0
CUVETTE	119	78	0	34	70	0
CUVETTE-OUEST	0	0	0	0	0	0
SANGHA	0	0	0	0	0	0
LIKOUALA	48	17	31	48	15	33
ENSMBLE HD	72	63	9	67	56	11
HCA PIERRE MOBENGO	0	0	0	0	0	0
HSME BLANCHE GOMES	0	15	0	0	17	0
CHU-B	189	173	16	189	173	6
BRAZZAVILLE	261	251	25	256	246	17
ENSMBLE HD	0	0	0	0	0	0
HG ADOLPHE SICE	150	106	44	185	155	26
HG DE LOANDJILI	0	37	0	0	13	0
HRA	0	0	0	0	0	0
POINTE-NOIRE	150	143	44	185	168	26
REPUBLIQUE DU CONGO	672	618	111	614	626	87

Tableau 84 : Répartition de la capacité litière en gynéco-obstétrique par département selon l'état de fonctionnalité en 2019/2020

DEPARTEMENT	Gynéco-obstétrique					
	2019			2020		
	Capacité d'accueil	Lits fonctionnels	Lits non fonctionnels	Capacité d'accueil	Lits fonctionnels	Lits non fonctionnels
ENSEMBLE HD	0	0	0	0	0	0
HG DE DOLISIE	24	24	0	24	0	0
NIARI	24	24				
BOUENZA	24	24	0	24	24	...
PLATEAUX	21	21	0	21	21	...
ENSEMBLE HD	0	0	0	0	0	...
SANGHA	23	23	0	23	23	...
ENSEMBLE HD	101	93	8	74	74	...
HSME BLANCHE GOMES	40	40	0	40	40	...
BRAZZAVILLE	101	133	8	74	114	
HD TIE-TIE
HG DE LOANDJILI	...	24	24	...
POINTE-NOIRE	...	24	24	...
REPUBLIQUE DU CONGO	146	249	8	98	162	...

Tableau 85 : Répartition de la capacité litière au urgences médico-chirurgicales (triage) par département selon l'état de fonctionnalité en 2019/2020

DEPARTEMENT	Urgences médico-chirurgicales (triage)					
	2019			2020		
	Capacité d'accueil	Lits fonctionnels	Lits non fonctionnels	Capacité d'accueil	Lits fonctionnels	Lits non fonctionnels
KOUILOU
ENSEMBLE HD
HG DE DOLISIE	18	...
NIARI	18	...
LEKOUMOU
BOUENZA
POOL
PLATEAUX	3	3
ENSEMBLE HD	6	6	0	6	6	...
HG 31 JUILLET 1968	21	...
CUVETTE	6	6	...	6	27	...
SANGHA	5	...
LIKOUALA
ENSEMBLE HD	8	8	...	6	6	...
BRAZZAVILLE	8	8	...	6	6	...
HG ADOLPHE SICE	38	28	10	5	5	...
POINTE-NOIRE	38	28	10	5	5	...
REPUBLIQUE DU CONGO	55	45	10	17	61	...

II. Indicateurs essentiels de base en hospitalisation

Tableau 86 : situation des indicateurs essentiels de base en hospitalisation par département dans le service de médecine en 2019/2020

DEPARTEMENT	Médecine															
	2019								2020							
	Total des hospitalisations	Journées d'hospitalisation	Guéris	Evadés	Décès	SCAM	Référés	Evacués	Total des hospitalisations	Journées d'hospitalisation	Guéris	Evadés	Décès	SCAM	Référés	Evacués
ENSEMBLE HD
HG DE DOLISIE	638	47	11	422	23	42
NIARI	638	47	11	422	23	42
LEKOUMOU	1 894	5 540	5 307	11	12	...	9	14	2 333	6 965	2 110	...	8	...	3	
BOUENZA	7 901	7 321	4 618	29	74	...	94	21	10 108	18 965	5 047	14	93	...	190	29
POOL	231	829	217	0	10	...	4	0	224	1196	197	0	7	0	0	0
PLATEAUX	4 330	251	1 580	4	24	...	22	3	4 119	1 049	1 250	79	49	...	19	3
ENSEMBLE HD	778	3967	726	5	9	...	91	15	469	2345	442	3	9	0	0	8
HG 31 JUILLET 1968	367	2 346	334	1	8	...	1	...	453	1 917	334	1	8	...	1	...
HG ELBO	305	1 430	256	...	13	25	78	18	471	1 780	319	3	24	23	82	13
CUVETTE	1 450	7 743	1 316	6	30	25	170	33	1 393	6 042	1 095	7	41	23	83	21
CUVETTE-OUEST	106	441	101	...	2	131	471	128	1	3	3
SANGHA	2	1 095	211	...	5	1 332	4 086	1 260	15	5
LIKOUALA	717	265	40	...	3	...	841	56
ENSEMBLE HD	5 483	21 773	4 536	19	25	0	91	...	2 271	8 498	4 417	34	46	0	76	...
HCA PIERRE MOBENGO
HSME BLANCHE GOMES
CHU-B
BRAZZAVILLE	5 483	21 773	4 536	19	25	...	91	...	2 271	8 498	4 417	34	46	...	76	...
HD TIE-TIE	1 819	6 759	1 779	31	50	...	68	...	1 068	...	986	16	56
HG ADOLPHE SICE
HG DE LOANDJILI
HRA
POINTE-NOIRE	1 819	6 759	1 779	31	50	...	68	...	1 068	...	986	16	56
REPUBLIQUE DU CONGO	24 571	52 017	19 665	100	319	25	461	82	24 242	47 272	16 490	166	387	23	371	9

Tableau 87 : situation des indicateurs essentiels de base en hospitalisation par département dans le service de pédiatrie en 2019/2020

DEPARTEMENT	Pédiatrie															
	2019								2020							
	Total des hospitalisations	Journées d'hospitalisation	Guéris	Evadés	Décès	SCAM	Référés	Evacués	Total des hospitalisations	Journées d'hospitalisation	Guéris	Evadés	Décès	SCAM	Référés	Evacués
ENSEMBLE HD
HG DE DOLISIE	65
NIARI	65
LEKOUMOU	1 204	3 121	1 059	3	13	...	9	...	797	2 197	783	5	5	...	4	...
BOUENZA	4 464	5 375	1 850	2	44	...	15	...	4 747	1 911	1 574	4	47	...	71	...
POOL	353	1376	334	0	12	...	7	...	138	463	100	0	0	...	13	...
PLATEAUX	2 260	238	1 970	143	47	...	6	...	1 949	933	1 900	140	59	...	4	...
ENSEMBLE HD	570	2303	479	5	5	...	8	...	597	2985	554	13	19	...	3	...
HG 31 JUILLET 1968	1 492	5 495	1 277	5	14	1 011	4 691
HG ELBO	169	789	142	2	1	22	40	8	180	1 028	181	9	2	21	90	7
CUVETTE	2 231	8 587	1 898	12	20	22	48	8	1 788	8 704	735	22	21	21	93	7
CUVETTE-OUEST	216	720	206	...	10	247	782	240	...	7
SANGHA	527	1 529	508	...	19	402	1 354	364	14	17
LIKOUALA	1 334	4 080	42	...	1	...	759	22
ENSEMBLE HD	8 348	30 982	6 797	20	6	7 596	34 766	6 331	19	16
HCA PIERRE MOBENGO
HSME BLANCHE GOMES
CHU-B
BRAZZAVILLE	8 348	30 982	6 797	20	6	7 596	34 766	6 331	19	16
HD TIE-TIE	4 310	22 263	4 397	258	39	...	166	...	3 604	...	3 392	52	47
HG ADOLPHE SICE
HG DE LOANDJILI
HRA
POINTE-NOIRE	4 310	22 263	4 397	258	39	...	166	...	3 604	...	3 392	52	47
REPUBLIQUE DU CONGO	25 312	78 271	19 019	438	252	22	252	8	22 027	51 110	15 419	256	241	21	185	7

Tableau 88 : situation des indicateurs essentiels de base en hospitalisation par département dans le service de chirurgie en 2019/2020

DEPARTEMENT	Chirurgie															
	2019								2020							
	Total des hospitalisations	Journées d'hospitalisation	Guéris	Evadés	Décès	SCAM	Référés	Evacués	Total des hospitalisations	Journées d'hospitalisation	Guéris	Evadés	Décès	SCAM	Référés	Evacués
ENSEMBLE HD
HG DE DOLISIE	247	11	392
NIARI	247	11	392
LEKOUMOU	464	1 345	269	4	7	...	10	...	506	1 398	498	...	3	...	5	...
BOUENZA	658	20 217	961	...	18	...	10	...	1 793	4 234	1 178	5	50	16	13	...
POOL	206	2 634	180	0	0	...	0	26	96	207	69	0	3
PLATEAUX	354	406	325	4	8	1	662	425	637	1	10	...	6	...
ENSEMBLE HD	112	699	99	0	0	...	2	0	187	882	78	5	0	...	5	0
HG 31 JUILLET 1968	182	955	167	...	4	...	11	167	...	4	...	11	...
HG ELBO	286	1 466	228	...	9	10	60	6	247	1 409	229	6	12	8	87	7
CUVETTE	580	3 120	494	...	13	10	73	6	434	2 291	474	11	16	8	103	7
CUVETTE-OUEST
SANGHA	55	219	42	2	5	...	59	218	49	1	3
LIKOUALA	284	1 553	11	...	2	...	360	9
ENSEMBLE HD	847	3 281	615	0	0	...	0	...	570	3 270	660	3	9	0	0	0
HCA PIERRE MOBENGO
HSME BLANCHE GOMES
CHU-B
BRAZZAVILLE	847	3 281	615	570	3 270	660	3	9
HD TIE-TIE	566	3 152	534	8	12	...	18	...	535	...	503	8	13
HG ADOLPHE SICE
HG DE LOANDJILI
HRA
POINTE-NOIRE	566	3 152	534	8	12	...	18	...	535	...	503	8	13
REPUBLIQUE DU CONGO	4 261	35 927	3 420	18	61	10	126	44	5 407	12 043	4 068	29	116	24	127	7

Tableau 89 : situation des indicateurs essentiels de base en hospitalisation par département dans le service de gynéco-obstétrique en 2019/2020

DEPARTEMENT	Gynéco-obstétrique															
	2019								2020							
	Total des hospitalisations	Journées d'hospitalisation	Guéris	Evadés	Décès	SCAM	Référés	Evacués	Total des hospitalisations	Journées d'hospitalisation	Guéris	Evadés	Décès	SCAM	Référés	Evacués
ENSEMBLE HD
HG DE DOLISIE	373	45	286
NIARI	373	45	286
LEKOUMOU	115	336	301	...	2	36	154	326	84	...	1	2	2
BOUENZA	2 078	4 268	1 340	...	12	...	12	...	892	1 248	867	...	11	...	58	...
POOL	334	1015	322	0	2	1	1	...	354	1572	275
PLATEAUX	682	248	616	8	20	...	5	...	890	862	856	12	15	...	6	...
ENSEMBLE HD	1069	2512	1047	0	2	0	0	0	719	2157	705	0	1	0	7	...
HG 31 JUILLET 1968	1 167	1 827	0	1 072	1 909
HG ELBO	219	588	233	...	2	1	72	1	155	847	171	...	2	6	51	4
CUVETTE	2 455	4 927	1 280	0	4	1	72	1	1 946	4 913	876	...	3	6	58	4
CUVETTE-OUEST	18	72	18	0	32	116	32	...	0
SANGHA	961	1 936	933	0	1	0	1	0	698	1 510	690	...	2
LIKOUALA	655	1 518	0	0	3	...	3	0	334	...	0	...	2
ENSEMBLE HD	10 106	18 658	8 180	1	3	1	46	0	6 283	6 971	2 197	10	0	0	8	0
HCA PIERRE MOBENGO
HSME BLANCHE GOMES	3 680	6 513	3 653	3	13	4	1	...	305	924	299	2
CHU-B
BRAZZAVILLE	13 786	25 171	11 833	4	16	5	47	...	6 588	7 895	2 496	10	8	2
HD TIE-TIE	5 519	14 542	5 576	108	7	0	18	0	5 002	0	4 827	101	11
HG ADOLPHE SICE	8 154	17 319	7 760	...	21	6 435	11 433	5 978	...	13
HG DE LOANDJILI	1 911	4 537	1 900	1	...	1	1	0	360	960	360	0	0
HRA
POINTE-NOIRE	15 584	36 398	15 236	109	28	1	19	0	11 797	12 393	11 165	101	24
REPUBLIQUE DU CONGO	37 041	75 889	31 879	121	88	8	160	46	23 853	30 663	17 583	207	57	7	132	8

III. Pathologies en hospitalisation

3.1. Médecine

Tableau 90 : Répartition des pathologies en hospitalisation par département dans le service de médecine selon le sexe en 2019

DEPARTEMENT	2019																												
	Paludisme				HTA				Affections respiratoires et pulmonaires				Affections gastriques				Diabète				AVC				Septicémie				
	Cas		Décès		Cas		Décès		Cas		Décès		Cas		Décès		Cas		Décès		Cas		Décès		Cas		Décès		
	M	F	M	F	M	F	M	F	M	F	M	F	M	F	M	F	M	F	M	F	M	F	M	F	M	F	M	F	
KOUILOU	
ENSEMBLE HD	216	393	4	3	70	88	1	1	12	10	2	2	63	50	0	0	33	15	2	0	16	7	0	0	0	14	7	1	
HG DOLISIE	473	473	10	9	66	66	1		11	11	4	3	4	0	0	0	
NIARI	689	866	14	12	136	154	2	1	12	10	2	2	63	50			44	26	6	3	16	7			4	14	7	1	
LEKOUMOU	1 173	1 248	6	9	62	112	2	1	79	85	0	0	100	86		1					2	4							
BOUENZA	594	585	7	3	107	131	25	15	40	41	0	2	76	116			18	8	2		38	29	15	12	5	3	2	1	
POOL	199	220			8	22	2		8	17													
PLATEAUX	445	553	6	2	21	11	2	4					2			23	25		
ENSEMBLE HD	377	273	0	1	28	18	1	0	9	7	0	0	0	0	0	0	0	0	0	0	0	0	0	0	0
HG 31 JUILLET 1968	74	133			14	29	1	1	4	5
HG ELBO
CUVETTE	451	406		1	42	47	2	1	13	12	
CUVETTE-OUEST	237	112		6	8	2			16	24	4	2	6	2	8	2	2	
SANGHA	50	80			12	12			8	9	0	0	9	13	1	0	3	0	0	0	1	0	0	0	
LIKOUALA	17	55			12	30			10	8	0	0	15	28		2	20	11	1		19	10	2		10	9	2	1	
ENSEMBLE HD	1096	928	38	56	396	218	23	11	159	197	8	11	4	13	0	0	19	34	1	4	65	118	2	11	195	217	20	31	
HSME BLANCHE GOMES	65	363	1	7	1	1	2	8	0	0	1	2	3	0	0	
HCA PIERRE MOBENGO
CHUB	43	72			81	76	1	308	417	21	13	
BRAZZAVILLE	1 204	1 363	39	63	478	295	24	11	159	197	8	11	4	13			329	459	22	17	66	118	2	11	197	220	20	31	
ENSEMBLE HD	306	618			10	20	0	0	49	70	1	0	13	38	0	0	0	1	0	1	22	40	1	1	
HRA
HG LOANDJILI	13	32	0	0	59	62			40	42	1	2	10	9	
HG A. SICE	49	75	0	0	216	240			144	98	0	0	63	87	0	0	
POINTE-NOIRE	368	725	0	0	69	82	0	0	49	70	1		13	38			256	283	1	3	176	147	1	1	63	87	0	0	
REPUBLIQUE DU CONGO	5427	6213	72	96	955	898	57	29	394	473	15	17	277	333	0	3	678	805	33	23	328	319	22	24	303	358	31	34	

Tableau 90 : Répartition des pathologies en hospitalisation par département dans le service de médecine selon le sexe en 2019 (suite et fin)

DEPARTEMENT	2019																											
	Tuberculose				VIH				Anémie				Gastro Entérite aigüe				Colopathie				IRA				Autres pathologies			
	Cas		Décès		Cas		Décès		Cas		Décès		Cas		Décès		Cas		Décès		Cas		Décès		Cas		Décès	
	M	F	M	F	M	F	M	F	M	F	M	F	M	F	M	F	M	F	M	F	M	F	M	F	M	F	M	F
KOUILOU
ENSEMBLE HD	13	36	2	2	13	36	2	2	0	0	0	0	7	19	0	0	0	0	0	0
HG DOLISIE	6	5	2	1	8	8	3	2	46	46	2	1	191	51	8	0	
NIARI	19	41	4	3	21	44	5	4	46	46	2	1	7	19	191	51	8	0		
LEKOUMOU	25	30	
BOUENZA	19	20	7	3	41	35	10	14	99	140	1	1	24	12	5	3	
POOL	2	6	0	0	5	4	0	0	2	8	0	0	
PLATEAUX	24	30	0	0	44	38	0	0	30	12	0	0	
ENSEMBLE HD	6	1	0	0	9	3	0	0	16	36	1	0	
HG 31 JUILLET 1968	13	21	1	2	6	20	1	4	1	3	0	0	
HG ELBO	
CUVETTE	19	22	1	2	15	23	1	4	17	39	1	4	
CUVETTE-OUEST	11	0	7	3	10	
SANGHA	7	8	10	20	2	2	5	7	0	0	
LIKOUALA	4	2	1	1	20	14	7	2	
ENSEMBLE HD	88	53	12	13	75	43	8	7	0	0	0	0	321	332	16	12	72	0	1	0	186	0	17	0
HSME BLANCHE GOMES	
HCA PIERRE MOBENGO	
CHUB	60	72	10	13	
BRAZZAVILLE	88	53	12	13	135	115	18	20	321	332	16	12	72	0	1	0	186	0	17	0
ENSEMBLE HD	2	0	2	0	45	118	0	1	
HRA	
HG LOANDJILI	17	22	5	5	1	
HG A. SICE	136	105	0	0	266	449	0	0	
POINTE-NOIRE	138	105	2	0	283	471	5	5	45	118	0	2	
REPUBLIQUE DU CONGO	320	287	27	22	574	764	48	51	57	46	2	1	558	705	18	19	3	0	0	0	82	0	1	0	401	63	30	3

Tableau 91 : Répartition des pathologies en hospitalisation par département dans le service de médecine selon le sexe en 2020

DEPARTEMENT	2020																												
	Paludisme				HTA				Affections respiratoires et pulmonaires				Affections gastriques				Diabète				AVC				Septicémie				
	Cas		Décès		Cas		Décès		Cas		Décès		Cas		Décès		Cas		Décès		Cas		Décès		Cas		Décès		
	M	F	M	F	M	F	M	F	M	F	M	F	M	F	M	F	M	F	M	F	M	F	M	F	M	F	M	F	
ENSEMBLE HD	0	0	0	0	0	0	0	0	0	0	0	0	0	0	0	0	0	0	0	0	0
HG DE DOLISIE	19	19	0	0	19	19	0	0	12	12	2	2	9	9	1	1
NIARI	19	19	0	0	19	19	0	0	12	12	2	2	9	9	1	1
LEKOU MOU	1544	1299	10	10	33	30	1	2	92	101	0	0	70	61	0	0	5	2	0	0	
BOUENZA	213	252	4	6	52	108	7	9	68	60	3	4	23	19	1	40	33	7	3	43	36	19	14	2	1	0	0
POOL	355	329	0	0	0	0	0	0	4	2	4	7	4	4	0	0	3	0	1	0	
PLATEAUX	853	688	...	1	38	28	0	0	10	9	13	4	0	0	2	0	0	0	28	34	0	0	
ENSEMBLE HD	357	0	0	0	44	0	0	0	27	0	0	0	0	0	0	0	0	0	7	0	0	0	
HG 31 JUILLET 1968	105	132	0	0	14	21	...	1	17	13	1	...	1	
HG ELBO
CUVETTE	462	132	58	21	...	1	44	13	7	1	...	1	
CUVETTE-OUEST	202	304	2	6	22	30	...	2	50	54	2	2	82	30	4	0	2	
SANGHA	56	78	2	2	18	14	2	1	12	11	3	1	1	4	3	2	2	2	...	1	
LIKOUALA	48	76	12	8	3	2	9	5	14	30	22	13	6	4	10	4	7	1	21	7	8	3	
ENSEMBLE HD	925	597	31	47	461	241	60	35	151	160	14	12	0	0	0	0	47	61	7	8	64	54	5	4	170	190	35	52	
HSME BLANCHE GOMES	109	117	14	14	0	8	1	2	2	
HCA PIERRE MOBENGO
CHUB
BRAZZAVILLE	1 034	714	45	61	461	249	60	35	151	160	14	12	48	63	7	8	64	56	5	4	170	190	35	52	
ENSEMBLE HD	57	93	0	0	19	25	
HRA
HG DE LOANDJILI	56	57	40	42	
HG ADOLPHE SICE	109	135	6	7	59	72	220	210	23	25	98	66	26	19	67	64	21	20	
POINTE-NOIRE	166	228	6	7	115	129	260	252	23	25	117	91	26	19	67	64	21	20	
REPUBLIQUE DU CONGO	4 952	4 119	69	93	828	636	73	52	440	415	22	19	193	147	1	0	399	381	46	46	248	189	63	40	306	308	65	78	

Tableau 92 : Répartition des pathologies en hospitalisation par département dans le service de médecine selon le sexe en 2020 (suite et fin)

DEPARTEMENT	2020																											
	Tuberculose				VIH				Anémie				Gastro Entérite aigüe				Colopathie				IRA				Autres pathologies			
	Cas		Décès		Cas		Décès		Cas		Décès		Cas		Décès		Cas		Décès		Cas		Décès		Cas		Décès	
	M	F	M	F	M	F	M	F	M	F	M	F	M	F	M	F	M	F	M	F	M	F	M	F	M	F	M	F
ENSEMBLE HD
HG DE DOLISIE	4	3	1	0	4	4	2	1	67	67	4	3
NIARI	4	3	1	0	4	4	2	1	67	67	4	3
LEKOU MOU	18	20
BOUENZA	24	19	5	3	34	47	8	7	39	63	1	2	45	20	10	5
POOL	3	3	0	0	2	1	1	0	3	4	0	1	9	11	0	0
PLATEAUX	34	16	0	0	41	54	0	1	35	30	0	0	15	13	0	0
ENSEMBLE HD	5	0	0	0	37	0	0	0	1	0
HG 31 JUILLET 1968	17	13	0	0	13	19	2	1	1	1
HG ELBO
CUVETTE	22	13	0	0	50	19	2	1	2	1
CUVETTE-OUEST
SANGHA	4	8	0	2	19	54	2	5
LIKOUALA	5	6	1	1	8	5	5	2	20	28	3	4
ENSEMBLE HD	72	35	3	2	80	76	10	35	250	180	10	32	0	0	0	6	77	0	0	7	113	0	0	9
HSME BLANCHE GOMES	1	0	0	0
HCA PIERRE MOBENGO
CHU-B
BRAZZAVILLE	73	35	3	2	80	76	10	35	250	180	10	32	6	77	0	0	7	113	0	0	9
ENSEMBLE HD	46	74	25	39
HRA
HG DE LOANDJILI
HG ADOLPHE SICE	84	77	10	21	210	252	69	79	48	68
POINTE-NOIRE	84	77	10	21	210	252	69	79	46	74	73	107
REPUBLIQUE DU CONGO	253	180	20	29	448	512	99	131	46	74	0	0	440	433	14	39	6	77	0	0	7	249	111	14	17

3.2. pédiatrie

Tableau 93 : Répartition des pathologies en hospitalisation par département dans le service de pédiatrie selon le sexe en 2019

DEPARTEMENTS	2019																							
	Paludisme				IRA				Gastro-entérite				Infections néonatales				Prématurité				Malnutrition			
	M		F		M		F		M		F		M		F		M		F		M		F	
	Cas	Décès	Cas	Décès	Cas	Décès	Cas	Décès	Cas	Décès	Cas	Décès	Cas	Décès	Cas	Décès	Cas	Décès	Cas	Décès	Cas	Décès	Cas	Décès
ENSEMBLE HD
HG DE DOLISIE	98	2	97	2	20	2	19	1
NIARI	98	2	97	2	20	2	19	1
LEKOU MOU	110	0	126	0	12	2	7	3	32	0	17	2	13	0	18	0
BOUENZA	825	26	882	24	45	1	22	1	41	4	31	2	30	11	33	5	43	0	73	0	9	0	12	0
POOL	54		72		1		4						12	0	9	0
PLATEAUX	174	4	129	5	230		138		13		16		17	0	5	0
ENSEMBLE HD	728	0	0	0	57	0	0	0	2	0	0	0	0	0	0	0	0	0	0	0	43	0	0	0
HG 31 JUILLET 1968	409	1	368	1	118		120		36	1	29		19	2	17	0
HG ELBO
CUVETTE	1137	1	368	1	175	0	120	0	38	1	29		62	2	17	0
CUVETTE-OUEST	442	6	348	2	54	2	80	4	40	4	30	2	50		22	0
SANGHA	2	2	4	4	1	1	45	0	47	0	1	0	1	0
LIKOUALA	256	3	397	5	27	0	10	0	19	0	29	0	11	0	6	0	1	0	1	0	6	0	3	0
ENSEMBLE HD	3 196	10	723	53	430	1	142	2	188	4	171	3	40	0	40	0	3	0	15	0	240	5	62	31
HSME BLANCHE GOMES	109	14	99	14	133	19	112	18	1	...
HCA PIERRE MOBENGO
CHU-B
BRAZZAVILLE	3 305	24	822	67	563	20	254	20	188	4	171	3	40	0	40	0	3	0	15	0	240	5	63	31
ENSEMBLE HD	703	5	671	4	87	0	99	0	101	0	75	0	114	2	121	4
HRA
HG DE LOANDJILI
HG ADOLPHE SICE
POINTE-NOIRE	703	5	671	4	87	0	99	0	101	0	75	0	114	2	121	4
REPUBLIQUE DU CONGO	7 106	73	3 916	114	1 214	27	753	29	473	14	398	9	81	11	79	5	92	0	136	0	524	9	271	35

Tableau 94 : Répartition des pathologies en hospitalisation par département dans le service de pédiatrie selon le sexe en 2019 (suite et fin)

DEPARTEMENTS	2019																							
	Septicémie				Anémie				VIH				Tuberculose				Parasito interne				Autres pathologies			
	M		F		M		F		M		F		M		F		M		F		M		F	
	Cas	Décès	Cas	Décès	Cas	Décès	Cas	Décès	Cas	Décès	Cas	Décès	Cas	Décès	Cas	Décès	Cas	Décès	Cas	Décès	Cas	Décès	Cas	Décès
ENSEMBLE HD
HG DE DOLISIE	12	1	12	1	1	1	1	0	1	5	0	5	0
NIARI	12	1	12	1	1	1	1	0	1	5	0	5	0	
LEKOU MOU	118	8	92	5	38	0	61	0	1	0
BOUENZA	175	16	195	19	7	4	10	5	8	
POOL	6	0	12	...	15	0	
PLATEAUX	1	0	221	2	192	3	
ENSEMBLE HD	35	0	0	0	57	0	0	0	4	0	0	0	0	0	0	0	
HG 31 JUILLET 1968	188	3	173	5	
HG ELBO	
CUVETTE	35	245	3	173	5	4	0	
CUVETTE-OUEST	74	8	82	12	
SANGHA	2	2	1	1	
LIKOUALA	2	0	1	0	90	7	65	8	
ENSEMBLE HD	750	1	43	16	842	8	150	26	7	0	11	1	3	0	2	0	0	0	0	790	0	0	16	
HSME BLANCHE GOMES	6	5	4	3	3	0	5	0	13	3	2	1	1	165	5	149	7	
HCA PIERRE MOBENGO	
CHU-B	
BRAZZAVILLE	756	6	47	19	845	8	155	26	20	3	13	2	4	...	2	955	5	149	23	
ENSEMBLE HD	0	0	0	0	774	8	680	4	0	
HRA	
HG DE LOANDJILI	
HG ADOLPHE SICE	
POINTE-NOIRE	774	8	680	4	
REPUBLIQUE DU CONGO	812	7	60	20	2 554	60	1 651	84	32	8	24	7	14	1	2	0	38	0	61	0	960	5	155	23

Tableau 94 : Répartition des pathologies en hospitalisation par département dans le service de pédiatrie selon le sexe en 2020

DEPARTEMENT	2020																			
	Paludisme				IRA				Gastro-entérite				Infections néonatales				Prématurité			
	M		F		M		F		M		F		M		F		M		F	
	Cas	Décès	Cas	Décès	Cas	Décès	Cas	Décès	Cas	Décès	Cas	Décès	Cas	Décès	Cas	Décès	Cas	Décès	Cas	Décès
ENSEMBLE HD
HG DE DOLISIE	98	2	97	2	20	2	19	1
NIARI	98	2	97	2	20	2	19	1
LEKOU MOU	110	0	126	0	12	2	7	3	32	0	17	2
BOUENZA	825	26	882	24	45	1	22	1	41	4	31	2	30	11	33	5	43	...	73	...
POOL	54	0	72	0	1	0	4	0
PLATEAUX	174	4	129	5	230	0	138	0	13	0	16	0
ENSEMBLE HD	728	0	0	0	57	0	0	0	2	0	0
HG 31 JUILLET 1968	409	1	368	1	118	0	120	0	36	1	29
HG ELBO
CUVETTE	1137	1	368	1	175	0	120	0	38	1	29	0
CUVETTE-OUEST	442	6	348	2	54	2	80	4	40	4	30	2
SANGHA	2	2	4	4	1	1	0	45	0	47	0
LIKOUALA	256	3	397	5	27	0	10	0	19	0	29	0	11	0	6	0	1	0	1	0
ENSEMBLE HD	3 196	10	723	53	430	1	142	2	188	4	171	3	40	0	40	0	3	0	15	0
HSME BLANCHE GOMES	109	14	99	14	133	19	112	18
HCA PIERRE MOBENGO
CHU-B
BRAZZAVILLE	3 305	24	822	67	563	20	254	20	188	4	171	3	40	0	40	0	3	0	15	0
ENSEMBLE HD	703	5	671	4	87	0	99	0	101	0	75	0	0	0	0	0	0	0	0	0
HRA
HG DE LOANDJILI
HG ADOLPHE SICE
POINTE-NOIRE	703	5	671	4	87	0	99	0	101	0	75	0
REPUBLIQUE DU CONGO	7 106	73	3 916	114	1 214	27	753	29	473	14	398	9	81	11	79	5	92	0	136	0

Tableau 93 : Répartition des pathologies en hospitalisation par département dans le service de pédiatrie selon le sexe en 2020 (suite et fin)

DEPARTEMENT	2020																											
	Malnutrition				Septicémie				Anémie				VIH				Tuberculose				Parasito interne				Autres pathologies			
	M		F		M		F		M		F		M		F		M		F		M		F		M		F	
	Cas	Décès	Cas	Décès	Cas	Décès	Cas	Décès	Cas	Décès	Cas	Décès	Cas	Décès	Cas	Décès	Cas	Décès	Cas	Décès	Cas	Décès	Cas	Décès	Cas	Décès	Cas	Décès
ENSEMBLE HD
HG DE DOLISIE	12	1	12	1	1	1	1	0	1	0	5	0	5	0
NIARI	12	1	12	1	1	1	1	0	1	0	5	0	5	0	
LEKOU MOU	13	0	18	0	118	8	92	5	38	0	61	0	1	0	
BOUENZA	9	0	12	0	175	16	195	19	7	4	10	5	8	0	
POOL	12	0	9	0	6	0	12	0	15	0	
PLATEAUX	17	0	5	0	1	0	221	2	192	3	
ENSEMBLE HD	43	0	0	0	35	0	57	0	0	0	4	0	0	0	0	0	0	0	0	0	0	0	0	0	0	0
HG 31 JUILLET 1968	19	2	17	0	188	3	173	5
HG ELBO
CUVETTE	62	2	17	0	35	245	3	173	5	4	
CUVETTE-OUEST	50	0	22	0	74	8	82	12	
SANGHA	1	0	1	0	2	2	1	1	
LIKOUALA	6	0	3	0	2	...	1	...	90	7	65	8	
ENSEMBLE HD	240	5	62	31	750	1	43	16	842	8	150	26	7	0	11	1	3	0	2	0	0	0	0	790	16	
HSME BLANCHE GOMES	1	0	6	5	4	3	3	0	5	0	13	3	2	1	1	0	165	5	149	7	
HCA PIERRE MOBENGO
CHU-B
BRAZZAVILLE	240	5	63	31	756	6	47	19	845	8	155	26	20	3	13	2	4	2	2	955	5	149	23		
ENSEMBLE HD	114	2	121	4	0	0	0	0	774	8	680	4	0	0	0	0	0	0	0	0	0	0	0	0	0	0	0	0
HRA																												
HG DE LOANDJILI																												
HG ADOLPHE SICE																												
POINTE-NOIRE	114	2	121	4					774	8	680	4																
REPUBLIQUE DU CONGO	524	9	271	35	812	7	60	20	2554	60	1651	84	32	8	24	7	14	1	2	0	38	0	61	0	960	5	155	23

3.3. Chirurgie

Tableau 95 : Répartition des pathologies en hospitalisation par département dans le service de chirurgie selon le sexe en 2019

DEPARTEMENT	2019																											
	Hernies				Brulures				Traumatismes				Urgences abdominales				Plaies infectées				Hémorroïdes				Appendicite			
	M		F		M		F		M		F		M		F		M		F		M		F		M		F	
	Cas	Décès	Cas	Décès	Cas	Décès	Cas	Décès	Cas	Décès	Cas	Décès	Cas	Décès	Cas	Décès	Cas	Décès	Cas	Décès	Cas	Décès	Cas	Décès	Cas	Décès	Cas	Décès
ENSEMBLE HD	25	0	8	0	6	0	1	0	7	0	2	0	0	0	0	0	29	2	17	0	0	0	0	0	24	0	24	0
HG DE DOLISIE					15		14		158	2	158		9				11	1	11		1						19	
NIARI	25		8		21		15		165	2	160		9				40	3	28		1				24		43	
LEKOUMOU	14	1	7		3		4		75	2	18	4					9		7									
BOUENZA	61				14		4		18		9		21	1	14		47	2	17		14		9		11		9	
POOL	12		2														5		9					1		1		
PLATEAUX	152		6		1		4		4		7		2		1	...	15		5					2				...
ENSEMBLE HD	2	0	1	0	0	0	6	0	100	0	0	0	3	0	0	...	8	0	4	0	0	0	0	0	3	0	2	...
HG 31 JUILLET 1968	82		9		1											...	15		4						2		3	...
HG ELBO	13	0	1	0
CUVETTE	97	0	11	...	1		6		100				3	0	23	0	8	5	...	5	...
CUVETTE-OUEST	5	0	158	3	61	2	5	0	
SANGHA	24	0	4	...	1	1	2	5	0	4	1	...	4	...
LIKOUALA	13	0	11	...			1	...	30		20	0	10	0	10	0	3	0	
ENSEMBLE HD	195	1	29	0	47	0	6	0	26	0	25	0	17	0	12	0	39	4	22	2	2	0	6	0	144	1	42	0
HCA PIERRE MOBENGO
HSME BLANCHE GOMES	12	0	11	1
CHU-B
BRAZZAVILLE	207	1	40	0	47	0	6	0	26	0	25	0	17	0	12	0	40	4	22	2	2		6		144	1	42	
ENSEMBLE HD	72	0	10	0	12	0	10	0	19	0	3	0	32	0	22	0	28	1	10	1					49		45	
HG ADOLPHE SICE	64	0	15	0	35	0	53	0	485	0	195	0	37	0	23	0	116	0	67						69		74	
HG DE LOANDJILI	2	...	1																	
HG DE NGOYO				
HRA				
POINTE-NOIRE	136	0	25	0	47	0	63	0	506	0	199	0	69	0	45	0	144	1	77	1	0				118	0	119	0
REPUBLIQUE CONGO	DU 74 6	2	114		135	1	105	0	1 177	10	56 0	6	131	1	82	0	33 6	10	177	3	17	0	15		30 6	1	22 3	0

Tableau 94 : Répartition des pathologies en hospitalisation par département dans le service de chirurgie selon le sexe en 2019 (suite)

DEPARTEMENT	2019																											
	Fractures				Nodule / tumeur				Fistule				Abscess				Cellulite				Erésipèle				Hydrocèle			
	M		F		M		F		M		F		M		F		M		F		M		F		M		F	
	Ca	Décès	Ca	Décès	Ca	Décès	Ca	Décès	Ca	Décès	Ca	Décès	Ca	Décès	Ca	Décès	Ca	Décès	Ca	Décès	Ca	Décès	Ca	Décès	Ca	Décès	Ca	Décès
ENSEMBLE HD	1	...	2	0	0
HG DE DOLISIE	8	2	2	3	...	
NIARI	1	...	2	8	2	2	3	...		
LEKOU MOU	
BOUENZA	38	3	23	...	1	7	13	...	6	...	9	
POOL	7	0	4	2	...	2	
PLATEAUX	3	0	4	2	
ENSEMBLE HD	1	0	0	0	0	...	0	
HG 31 JUILLET 1968	15	...	5	...	1	...	1	3	...	7	...	4	
HG ELBO	
CUVETTE	16	...	5	...	1	...	1	3	...	7	...	4	
CUVETTE-OUEST	4	5	
SANGHA	6	...	1	2	
LIKOUALA	6	
ENSEMBLE HD	34	1	15	0	37	0	19	0	6	0	2	54	0	24	...	18	...	0	
HCA PIERRE MOBENGO
HSME BLANCHE GOMES	1	3	
CHU-B
BRAZZAVILLE	35	1	15	...	37	...	19	...	6	...	2	54	...	24	...	21	
ENSEMBLE HD	1	1
HG ADOLPHE SICE
HG DE LOANDJILI	1
HG DE NGOYO
HRA
POINTE-NOIRE	1	1	1
REPUBLIQUE CONGO	DU	107	4	54	...	39	28	2	7	1	9	...	4	5	72	...	43	...	36	...	9	...

Tableau 94 : Répartition des pathologies en hospitalisation par département dans le service de chirurgie selon le sexe en 2019 (suite et fin)

DEPARTEMENT	2019																			
	IUG				IVG				Mastite				Myosis				Autres pathologies			
	M		F		M		F		M		F		M		F		M		F	
	Cas	Décès	Cas	Décès	Cas	Décès	Cas	Décès	Cas	Décès	Cas	Décès	Cas	Décès	Cas	Décès	Cas	Décès	Cas	Décès
ENSEMBLE HD
HG DE DOLISIE	1	0	19	0	18	0
NIARI	1	0	19	0	18	0
ENSEMBLE HD	3	1	
LEKOU MOU	3	1	
ENSEMBLE HD	11	1	9	0	0	...	0	...
BOUENZA	11	1	9	0
ENSEMBLE HD	2	0	1	0	1	...	1	...
POOL	2	0	1	0	1	...	1	...
ENSEMBLE HD
PLATEAUX
ENSEMBLE HD	8	0	4	...	0	...	0	...
HG 31 JUILLET 1968	2	...	4	...	3
HG ELBO
CUVETTE	10	...	8	...	3
ENSEMBLE HD	2	0	3	0	2	0	2	0	0	0	0	...	0	...
CUVETTE-OUEST	2	0	3	0	2	0	2	0
ENSEMBLE HD	5	0	1	0	3	...	2	...
SANGHA	5	0	1	0	3	...	2	...
ENSEMBLE HD
LIKOUALA
ENSEMBLE HD	64	0	28	0	0
HCA PIERRE MOBENGO
HSME BLANCHE GOMES	4	1	3	...
CHU-B
BRAZZAVILLE	64	...	28	...	4	1	3	...
ENSEMBLE HD
HG ADOLPHE SICE
HG DE LOANDJILI
HG DE NGOYO
HRA
POINTE-NOIRE
REPUBLIQUE DU CONGO	2	3	2	94	1	51	1	30	1	24	...

Tableau 96 : Répartition des pathologies en hospitalisation par département dans le service de chirurgie selon le sexe en 2020

DEPARTEMENT	2020																											
	Hernies				Brulures				Traumatismes				Urgences abdominales				Plaies infectées				Hémorroïdes				Appendicite			
	M		F		M		F		M		F		M		F		M		F		M		F		M		F	
	Cas	Décès	Cas	Décès	Cas	Décès	Cas	Décès	Cas	Décès	Cas	Décès	Cas	Décès	Cas	Décès	Cas	Décès	Cas	Décès	Cas	Décès	Cas	Décès	Cas	Décès	Cas	Décès
ENSEMBLE HD
HG DE DOLISIE	4	...	3	...	129	...	128	...	16	...	16	...	35	2	34	1	2	7	...	6	...
NIARI	4	...	3	...	129	...	128	...	16	...	16	...	35	2	34	1	2	7	...	6	...
LEKOU MOU	15	1	6	...	2	...	1	...	21	3	14	5	4	...	15	
BOUENZA	67	...	7	...	35	1	39	2	30	1	16	...	9	1	5	...	117	7	62	1	8	...	1	...	14	...	11	...
POOL	22	...	6	2	1	9	...	11	2	...	1	...	
PLATEAUX	153	...	4	...	4	8	...	5	6	...	8	1	
ENSEMBLE HD	6	2	17	2	
HG 31 JUILLET 1968	81	...	16	...	2	21	2	8	1	...	10	...	3	...	
HG ELBO
CUVETTE	87	...	16	...	4	38	2	8	1	...	12	...	3	...	
CUVETTE-OUEST	0	0	0	...	0	0	0	0	110	1	83	
SANGHA	1	1
LIKOUALA	53	45	...	19	...	11	...	9	...	15	...	5	29	...	8	...	
ENSEMBLE HD	183	0	17	0	20	0	1	0	11	0	6	0	10	1	5	0	94	8	39	15	4	0	0	0	119	...	20	0
HCA PIERRE MOBENGO
HSME BLANCHE GOMES	21	2	12	1	...	1	...	1	1	
CHU-B
BRAZZAVILLE	204	2	29	...	20	...	2	...	12	...	7	...	10	1	5	...	94	8	39	15	4	120	...	20	...
ENSEMBLE HD	85	...	2
HG ADOLPHE SICE	21	2	23	2	42	13	16	0	2	53	...	32	28	...	20	...	
HG DE LOANDJILI
HRA
POINTE-NOIRE	85	0	2	0	21	2	23	2	42	13	16	0	2	53	...	32	28	...	20	...	
REPUBLIQUE CONGO	DU 68	3	70	...	91	4	68	4	88	20	515	7	46	2	35	...	371	19	214	17	14	...	2	...	213	69	...	

Tableau 95 : Répartition des pathologies en hospitalisation par département dans le service de chirurgie selon le sexe en 2020 (suite)

DEPARTEMENT	2020																											
	Fractures				Nodule / tumeur				Fistule				Abscess				Cellulite				Erésipèle				Hydrocèle			
	M		F		M		F		M		F		M		F		M		F		M		F					
	Ca s	Décès	Ca s	Décès	Ca s	Décès	Ca s	Décès	Ca s	Décès	Ca s	Décès	Ca s	Décès	Ca s	Décès	Ca s	Décès	Ca s	Décès	Ca s	Décès	Ca s	Décès				
ENSEMBLE HD	0	...	0				
HG DE DOLISIE	2	1	1	3	...	2				
NIARI	2	1	1	3	...	2				
LEKOU MOU				
BOUENZA	44	2	19	2	5	...	2	...	10				
POOL				
PLATEAUX	4	...	5	...	1	3	...				
ENSEMBLE HD	2				
HG 31 JUILLET 1968	5	...	1	8	...	2	...	5	...	7	...	2				
HG ELBO				
CUVETTE	5	...	1	8	...	2	...	7	...	7	...	2	...				
CUVETTE-OUEST				
SANGHA	1	1				
LIKOUALA	8	...				
ENSEMBLE HD	15	...	8	0	23	1	16	0	2	1	3	0	0	0	0	0	0	0	0	38	1	13	1	19				
HCA PIERRE MOBENGO	v				
HSME BLANCHE GOMES	3	...	3	1	...	1	2	...				
CHU-B				
BRAZZAVILLE	18	...	11	...	23	1	16	...	3	1	4	38	1	13	1	21					
ENSEMBLE HD				
HG ADOLPHE SICE	41	...	14				
HG DE LOANDJILI				
HRA				
POINTE-NOIRE	41	...	14				
REPUBLIQUE CONGO	DU	113	3	50	26	2	17	3	1	6	3	2	8	2	50	1	22	1	44	1	1	...				

Tableau 95 : Répartition des pathologies en hospitalisation par département dans le service de chirurgie selon le sexe en 2020 (suite et fin)

DEPARTEMENT	2020																			
	IUG				IVG				Mastite				Myosis				Autres pathologies			
	M		F		M		F		M		F		M		F		M		F	
	Cas	Décès	Cas	Décès	Cas	Décès	Cas	Décès	Cas	Décès	Cas	Décès	Cas	Décès	Cas	Décès	Cas	Décès	Cas	Décès
ENSEMBLE HD
HG DE DOLISIE	6	...	5	...
NIARI	6	...	5	...	
LEKOU MOU	1	...	3
BOUENZA	10	1	7
POOL	3	...	1
PLATEAUX
ENSEMBLE HD	0	4	1
HG 31 JUILLET 1968	6	2	...	3	1	10	...	5	...
HG ELBO
CUVETTE	6	6	...	3	1	11	...	5	...
CUVETTE-OUEST	0	0	0	0	0	0	0	0
SANGHA	2	2
LIKOUALA
ENSEMBLE HD	60	1	22	0	0	0	0	0
HCA PIERRE MOBENGO
HSME BLANCHE GOMES	1	...	2	...	2	...	3	1
CHU-B
BRAZZAVILLE	61	1	24	...	2	...	3	1
ENSEMBLE HD
HG ADOLPHE SICE
HG DE LOANDJILI
HRA
POINTE-NOIRE
REPUBLIQUE DU CONGO	6	78	2	37	1	24	2	14	1

3.4. Gynéco-obstétrique

Tableau 97 : Répartition des cas et décès des pathologies en hospitalisation dans le service de gynéco-obstétrique par département en 2019

DEPARTEMENT	2019							
	Paludisme sur grossesse		Menaces d'accouchement prématuré		Menace d'avortements spontanés		Fausse couche	
	Cas	Décès	Cas	Décès	Cas	Décès	Cas	Décès
ENSEMBLE HD	166	1	9	...	16	...	20	...
HG DE DOLISIE	9	...	4
NIARI	175	1	13	...	16	...	20	...
LEKOU MOU	29	...	2	...	4	...	5	...
BOUENZA	362	...	17	...	21	...	40	...
POOL	79	1
PLATEAUX	222	...	4	...	18	...	21	...
ENSEMBLE HD	91	...	9	...	9	...	0	...
HG 31 JUILLET 1968	129	...	14	6	...
HG ELBO
CUVETTE	220	...	23	...	9	...	6	...
CUVETTE-OUEST	83	...	10	...	36	...	2	...
SANGHA	64	1	3	...	31	...
LIKOUALA	15	4	...
ENSEMBLE HD	227	0	77	0	113	...	124	...
HCA PIERRE MOBENGO
HSME BLANCHE GOMES	16	...	50
CHU-B
BRAZZAVILLE	243	...	127	...	113	...	124	...
ENSEMBLE HD	154	129
HRA
HG DE LOANDJILI
HG ADOLPHE SICE
POINTE-NOIRE	154	129
REPUBLIQUE DU CONGO	1 655	2	206	...	350	...	255	...

Tableau 96 : Répartition des cas et décès des pathologies en hospitalisation dans le service de gynéco-obstétrique par département en 2019 (suite)

DEPARTEMENT	2019							
	Avortements provoqués		Vomissements gravidiques		Placenta praevia		Kyste ovarien	
	Cas	Décès	Cas	Décès	Cas	Décès	Cas	Décès
ENSEMBLE HD	4	...	14	...	1
HG DE DOLISIE	2
NIARI	6	...	14	...	1
LEKOU MOU	3	1	...
BOUENZA	12	...	23	...	2	...	9	...
POOL
PLATEAUX	7	...	34	...	10
ENSEMBLE HD	22	0	0	...	1	...
HG 31 JUILLET 1968	6	...	3	...	7	...
HG ELBO
CUVETTE	28	...	3	...	8	...
CUVETTE-OUEST	1	...	11	1	...
SANGHA	1	1	1
LIKOUALA
ENSEMBLE HD	135	...	53	0	108	0	21	...
HCA PIERRE MOBENGO
HSME BLANCHE GOMES	15	...	3	...	9	...
CHU-B
BRAZZAVILLE	135	...	68	...	111	...	30	...
ENSEMBLE HD	29

HRA
HG DE LOANDJILI
HG ADOLPHE SICE
POINTE-NOIRE	29
REPUBLIQUE DU CONGO	166	1	219	...	127	...	49	...

Tableau 96 : Répartition des cas et décès des pathologies en hospitalisation dans le service de gynéco-obstétrique par département en 2019 (suite et fin)

DEPARTEMENT	2019							
	HTA et grossesse		Saignement génital		Infection urinaire sur grossesse		Péritonite d'origine gynécologique	
	Cas	Décès	Cas	Décès	Cas	Décès	Cas	Décès
ENSEMBLE HD	0	5
HG DE DOLISIE	7	5
NIARI	7	10
LEKOU MOU	1	...	1	...	4	...	1	...
BOUENZA	13	...	11	...	20
POOL	1
PLATEAUX	1	...	1	...	19
ENSEMBLE HD	0	...	0	...	5	1
HG 31 JUILLET 1968	19
HG ELBO
CUVETTE	24	1
CUVETTE-OUEST	2
SANGHA
LIKOUALA
ENSEMBLE HD	27	...	2	...	50
HCA PIERRE MOBENGO
HSME BLANCHE GOMES	8	...	6	...	3
CHU-B
BRAZZAVILLE	35	...	8	...	53
ENSEMBLE HD
HRA
HG DE LOANDJILI
HG ADOLPHE SICE
POINTE-NOIRE
REPUBLIQUE DU CONGO	57	...	25	...	131	1	1	...

Tableau 98 : Répartition des cas et décès des pathologies en hospitalisation dans le service de gynéco-obstétrique par département en 2020

DEPARTEMENT	2020							
	Paludisme sur grossesse		Menaces d'accouchement prématuré		Menace d'avortements spontanés		Fausse couche	
	Cas	Décès	Cas	Décès	Cas	Décès	Cas	Décès
ENSEMBLE HD
HG DE DOLISIE	15	...	3	...	6
NIARI	15	...	3	...	6
LEKOU MOU	55	...	2	12	...
BOUENZA	221	...	17	...	10	...	24	...
POOL	27	...	1	4	...
PLATEAUX	239	...	6	...	19	...	18	...
ENSEMBLE HD	0	...	0	0	...
HG 31 JUILLET 1968	180	...	21	7	...
HG ELBO
CUVETTE	180	...	21	7	...
CUVETTE-OUEST	82	...	16	...	12	...	4	...
SANGHA	32	7	1	1	3	...
LIKOUALA	20	6	...
ENSEMBLE HD	95	...	157	...	94	...	210	...
HCA PIERRE MOBENGO

DEPARTEMENT	2020							
	Paludisme sur grossesse		Menaces d'accouchement prématuré		Menace d'avortements spontanés		Fausse couche	
	Cas	Décès	Cas	Décès	Cas	Décès	Cas	Décès
HSME BLANCHE GOMES	18	...	115
CHU DE BRAZZAVILLE
BRAZZAVILLE	113	...	272	...	94	...	210	...
ENSEMBLE HD
HRA
HG DE LOANDJILI
HG ADOLPHE SICE
POINTE-NOIRE
REPUBLIQUE DU CONGO	984	7	339	1	141	...	288	...

Tableau 97 : Répartition des cas et décès des pathologies en hospitalisation dans le service de gynéco-obstétrique par département en 2020 (suite)

DEPARTEMENT	2020							
	Avortements provoqués		Vomissements gravidiques		Placenta praevia		Kyste ovarien	
	Cas	Décès	Cas	Décès	Cas	Décès	Cas	Décès
ENSEMBLE HD
HG DE DOLISIE	6	3	...
NIARI	6	3	...
LEKOU MOU	4	...	4	13	...
BOUENZA	13	...	13	...	9	...	7	...
POOL	1	...	3	...
PLATEAUX	3	...	19	...	2
ENSEMBLE HD
HG 31 JUILLET 1968	9	...	4	...	4	...
HG ELBO
CUVETTE	9	...	4	...	4	...
CUVETTE-OUEST	2	...	16
SANGHA	2	2
LIKOUALA
ENSEMBLE HD	0	0	82	0	38	...	19	...
HCA PIERRE MOBENGO
HSME BLANCHE GOMES	4	...	2	...	16	...
CHU DE BRAZZAVILLE
BRAZZAVILLE	86	...	40	...	35	...
ENSEMBLE HD
HRA
HG DE LOANDJILI
HG ADOLPHE SICE
POINTE-NOIRE
REPUBLIQUE DU CONGO	30	2	147	...	56	...	65	...

Tableau 97 : Répartition des cas et décès des pathologies en hospitalisation dans le service de gynéco-obstétrique par département en 2020 (suite et fin)

DEPARTEMENT	2020							
	HTA et grossesse		Saignement génital		Infection urinaire sur grossesse		Péritonite d'origine gynécologique	
	Cas	Décès	Cas	Décès	Cas	Décès	Cas	Décès
ENSEMBLE HD	0	0	0	0	0	0	0	0
HG DE DOLISIE	86
NIARI	86
LEKOU MOU	5	...	3
BOUENZA	6	...	6
POOL	5
PLATEAUX	23
ENSEMBLE HD	0	0	0	0	0	0	0	0
HG 31 JUILLET 1968	11

DEPARTEMENT	2020							
	HTA et grossesse		Saignement génital		Infection urinaire sur grossesse		Péritonite d'origine gynécologique	
	Cas	Décès	Cas	Décès	Cas	Décès	Cas	Décès
HG ELBO
CUVETTE	11
CUVETTE-OUEST	1
SANGHA
LIKOUALA
ENSEMBLE HD	7	0	1	0	93	0	0	0
HCA PIERRE MOBENGO
HSME BLANCHE GOMES	8	...	13	...	3
CHU DE BRAZZAVILLE
BRAZZAVILLE	15	...	14	...	96
ENSEMBLE HD
HRA
HG DE LOANDJILI
HG ADOLPHE SICE
POINTE-NOIRE
REPUBLIQUE DU CONGO	15	...	26	...	230

CHAPITRE XIV : UTILISATION DES SERVICES SPECIFIQUES OFFERTS

Tableau 99 : Caractéristiques des services de santé de la mère et de l'enfant offerts par les formations sanitaires par département en 2019/2020

DEPARTEMENT	Nombre Prise en charge intégrée de la maladie de l'enfant		Nombre Prévention de la transmission de la mère à l'enfant		Nombre Soins obstétricaux néonataux d'urgences (SONU)		Nombre Femmes enceintes ayant fourni des ARV pour PTME pendant la CPN		Nombre Femmes reçues à la planification familiale		Nombre de jours de rupture (au-delà de 7 jours) d'ARV pour la PTME	
	2019	2020	2019	2020	2019	2020	2019	2020	2019	2020	2019	2020
KOUILOU
NIARI
LEKOU MOU
BOUENZA	411	533	34	26	27	69	...	272
POOL	33	7	4	3
PLATEAUX	24	22	36	43	1
CUVETTE	1	1	1	1	2	2	1	1	1	1
CUVETTE-OUEST
SANGHA
LIKOUALA
BRAZZAVILLE
POINTE-NOIRE
REPUBLIQUE DU CONGO	58	30	412	534	36	28	68	113	2	276	0	0

Sous la coordination générale de Monsieur Gilbert MOKOKI, Ministre de la Santé et de la Population, le présent annuaire a été élaboré par :

1. Coordonnateur technique : M. Saturnin Brice Roch MASSANA ;
2. Appui technique : M. Pierre Rostin KINSAKIENO ;
3. Supervision: M. May Fernandez BIYOU DI BANTSIMBA.

Experts ayant contribué techniquement :

4. M. Gilbert Bruno MOKONGO
5. KIKAYI DOKO Cédric Slove
6. Mme Emeldie Luxène MINGOLET BILONGUI
7. M. Dimitri MABEKI BOTONGO
8. M. Ermeland LIBOLI MBONO
9. M. Prosper NGOUARI
10. M. Marcel GATSONGO
11. M. John MBALOUA
12. Mme Christ Divine AHOANGONOU née ATIPO
13. M. Gonhel MOUTAKALA
14. M. Junior MAHOUNGOU
15. M. Destel Visespoir BOUYESSE ANDZENGUEH
16. MAYENGA BINGANZELA CHRISTIAN

Experts ayant participé à la collecte des données par département :

DEPARTEMENTS	SUPERVISEURS	ENQUETEURS	STRUCTURE
KOUILOU	DJOBEZA Gloria Sergeline	OSTER Naomi	Hinda loango/Mvouti kakamoueka
		SALABANZI Gloire	Madingo-kayes
NIARI	M. IVIGA DOUFOUILOU Euld Noëlén	Dr MBAMA MATONDO Rachelvie	DS + HD Mossendjo
		M. IKAMA MANDOZI Christian Gaël	HG de Dolisie
		Mme ONIANGUE NIANGUENGUE OPONGA Juliana Célestre	DS Mayoko-Mbinda et DS Kimongo-Londela Kayes
		YANDZA PEA Ronella R	DS+ HD de Dolisie
LEKOU MOU	M. ODZO Dimi Arsène	M. MPANDZOU Gregoire	DS + HD Sibiti
		M. IDIBIKI Blandine	DS + HD Zanaga
BOUENZA	M. KINSAKIENO Pierre Rostin	NTSIMBA Lucie	DS + HD Nkayi
		M'VEMBE Simon	DS + HD
		MAFOUMBA Junior	DS + HD Mouyondzi et DS + HD Loutété
POOL	Mme EBONDZO née NGOYA Denise	NGOULOUBI Thimothée	DS Loudima
		MBADI MAMPOUYA Cyr Edgard	DS de Kinkala, DS de Goma Tsésésé et HD
		MBAMA Daniel	DS d'Ignié, DS de Kintélé et HD de Ngabe
		BOUESSO Jean Jacques	DS et HD de Mindouli

		SIKOU MOUNOU Auguste	DS de Boko
		MASSOUNDA Grégoire	DS et HD de Kindamba
		MIALEBAMA Lin Albon	
PLATEAUX	M. SAVOU-MEIDE Ducrèche	M. MOURANGA André	Abala
		M. NGOMO OTEBA Nina Nadège	Djambala
		KITALA Marcel	Gamboma
		Mme ONGANIA Marie Camille	Owando
CUVETTE	Mme MINGOLET BILONGUI Emeldie Luxène	M. NDIKI Octave	Oyo Alima
		M. EWOGNANGUE Tchéino	Mossaka
		M. TSIMBA Jean Antoine	DS+ HD Etoumbi
CUVETTE-OUEST	M. ETOKA Rodrigue Stanislas	MOKOKISSA Norland Divin	DS+ HD Ewo
		M. MOKAM Léon Clément	DS Sembe-Souanke
SANGHA	M. MABEKI BOTONGO Dimitri	NGUIMA BEATSENGUE Gyldas	DS Ouesso
		M. BIYOU DI BANTSIMBA May Fernandez	M. MATEMOLO Hugues Felicien
LIKOUALA		NGATSEKE Hetman Brunel	DS d'Impfondo
		BRAZZAVILLE	M. MASSANA Saturnin Brice Roch
ETOKA Rodrigue Stanislas	DS + HR de Bacongo		
Nianga Donalie	DS Poto-Poto		
Mme AHOANGONOU Christ Divine née ATIPO	TSOUMOU Jeacla		DS Djiri
	LIBOLI Ermeland		CHU-B + CNRD
	KOUDIKA Jean Blaise		HCA Pierre MOBENGO
	MBENGUE Jean Marie		DS + HR de Talangai
Mme MINGOLET BILONGUI Emeldie Luxène	MBARIKO Jacques		DS + Mougali et DS/CM Ouenzé
	MILINGOU EPENDI Tatiana		HG Mère-enfant Blanche Gomes et COUSP
	NGALOUA Bovette		DS + HR M'filou
POINTE NOIRE	Mme AHOANGONOU Christ Divine née ATIPO	BANTSIMBA Hervie Nell née HOMBESSA	DS Madibou
		Mme KONGO Annabelle	Lumumba
		Mme NABAMBELE Severine	Mvou-mvou,
		Mme N'GOMA Emilie	Tié-Tié
		Mme DIANAM Fatirha	Loandjili
		Mme N'ZOUTANI KOSSA Ella	Mongo Mpoukou
		Mme BOUYELO Claudine	Ngoyo
		Mr KOUSSOU BOKO Armel	Tchiamba -Nzassi
12	14	51	58

Calcul des indicateurs

INDICATEURS	MODE DE CALCUL
TAUX D'OCCUPATION MOYEN (T.O.M)	
DUREE MOYENNE DE SEJOUR (D.M.S)	
TAUX DE MORTALITE (T.M)	
TAUX DE MORTALITE MATERNELLE HOSPITALIER	
RATIO MEDECIN POPULATION	
TAUX DE COMPLETEUDE DES RAPPORTS SNIS	
POURCENTAGE DE DISTRICTS SANITAIRES REVITALISES	
PROPORTION D'HOPITAUX FONCTIONNELS	
PREVALENCE DE MALNUTRITION CHRONIQUE PAR RAPPORT AUX MALNUTRIS	
TAUX DE COUVERTURE CPN ₄	
TAUX DE COUVERTURE VACCINALE EN PENTA ₃	
PROPORTION D'ACCOUCHEMENT ASSISTE PAR UN PERSONNEL DE SANTE QUALIFIE	
PROPORTION DES PVVIH SUIVIES POUR GROSSESSE PRISES EN CHARGE PAR LE PTME	